License No. 331 dated 15th October 1935.

THE TRUTH SHALL MAKE YOU FREE

THE UNION CHRISTIAN COLLEGE MAGAZINE

ALWAYE
MARCH 1952

CONTENTS

		Page.
1.	മേഘദൂതത്തിൻെറ ബീജം—പി. അപ്പുക്കുട്ടമേനോൻ	1
2.	ജീവചരിത്രസാഹിത്യം—ഇ. വി. രാമൻ നമ്പൂതിരി ...	4
3.	താരങ്ങൾപാട്ട്—പി. റ്റി ജോർജ്ജ്, കിളിപ്പാട്ട	8
4.	"......ഊന്നുകാലും തരം"—ചെമ്മനം ചാക്കോ, പൂർവ്വവിദ്യാർത്ഥി ...	8
5.	നാൽ-ആഫ്—ആർ. രാധാകൃഷ്ണൻ നായർ, ക്ലാസ്സ് II ...	9
6.	അപൂർണ്ണത—കെ. എം. അബ്ദുൾകരീം ...	11
7.	ഞങ്ങൾ പ്രതികാരം ചോദിക്കും—പി. ജി. മാധവൻ, II U. C.	13
8.	വേദനകൾ ശമിക്കുന്നു—പി. പി. വേലായുധൻ, ക്ലാസ്സ് IV ...	16
9.	സഹോദരി—സരോജിനി ...	
10.	കൊച്ചുപൂവ്—വി. ചാണ്ടപ്പിള്ള കത്താരകാസ്, മീനടം, ക്ലാസ്സ് I	27
11.	പ്രവാഹം—കെ. റ്റി. വറുഗീസ്, ക്ലാസ്സ് IV ...	27
12.	സിനിമയെപ്പറ്റി—പി. വി. ജേക്കബ്, ജൂനിയർ ബി. എ. ...	30
13.	ആ മനോഹര സ്വപ്നം—എൻ. ആർ. നായർ, I U. C. ...	33
14.	അക്ബർ—പരീത് എ. കെ., ജൂനിയർ ബി. എ. ...	34
15.	സ്ത്രീ—ഉമ്മറെ ഇടച്ചാൾ, ജൂനിയർ ബി. എ.	36

1.	Editorial	41
2.	Bus Travel in Travancore—By K. Jacob, M. A.	47
3.	Capitalism and Co-operation—By P. C. Kuriakose, Class III ...	57
4.	To The Student ...	59
5.	Tongue Twisters	60
6.	College Societies	61
7.	Examination Results of March-April 1951	65
8.	Prebendary W. E. S. Holland—By Rev. John Beall M. A. ...	65
9.	In Memoriam (M. Jacob Varughese)	66

മേഘദൂതത്തിൻെറ ബീജം

(പി. അപ്പുക്കുട്ടമേനോൻ)

മറ്റൊരാളുടെ ഛായാസാമ്യം കണ്ടെത്തുന്ന കൃതി നാം അത്ഭുതപ്പെടാറില്ല. ബന്ധമില്ലാത്ത രണ്ടു വ്യക്തികൾക്കു സാഹോദര്യബന്ധമില്ലെന്നപോലെ ആകൃതിക്കും പ്രകൃതിക്കും അടുപ്പം കാണുമ്പോൾ നാം ശ്രദ്ധാലുക്കളെങ്കിലും അതിനു കാരണമന്വേഷിക്കാറുണ്ട്. വിശ്വകവികളിൽ ഒരാളായ കാളിദാസനാൽ വിരചിതമായ കാവ്യരത്നങ്ങൾ തമ്മിൽ പല സാമ്യങ്ങളും അടുപ്പവും ആശയസാമ്യവും കണ്ടെത്തിയാൽ അതിൽ അതിശയനീയമായി ഒന്നുംതന്നെ തോന്നാനിടയില്ല. എന്നാൽ പൂർവ്വകവികളുടെ ആശയത്തിനോടു അടുപ്പം കണ്ടാൽ അതിനുള്ള കാരണം സഹൃദയർ ആരായേണ്ടതാണ്. മഹാകവി കാളിദാസൻെറ മേഘദൂതത്തിനു പ്രകൃതിയിലും പ്രതിപാദനരീതിയിലും സ്വന്തം കൃതിയായ രഘുവംശമഹാകാവ്യത്തോടു കുറച്ചു ബന്ധം പലയിടത്തുമായി കാണ്മാൻ കഴിഞ്ഞിട്ടുണ്ടെങ്കിലും പിതൃപുത്രബന്ധം വെച്ചുകൊണ്ടു അതു വകവെച്ചുകൊടുക്കാതെ നിവൃത്തിയില്ല. അദ്ദേഹത്തിൻെറ വിക്രമോർവ്വശീയം നാടകത്തിൽപോലും കാവ്യസരണിയിൽ ഒരു മേഘസന്ദേശം പാകിപ്പിടിപ്പിക്കുവാനുള്ള വിത്തു സൂക്ഷിച്ചിരുന്നോ എന്നു സംശയിക്കത്തക്ക ഭാഗങ്ങൾ കണ്ടെത്തുവാൻ കഴിയും. അതു വെച്ചുകൊണ്ടു മേഘദൂതം കാളിദാസൻെറ പൂർവ്വകൃതികളിൽ ഒരു ഭാഗമെടുത്തു ഒരു നിരീക്ഷകൻെറ നിലയിൽ ഭൂതക്കണ്ണാടിയുടെ താഴെ വെച്ചു പ്രസ്പഷ്ടവും ദീർഘവുമാക്കിക്കാണിക്കുന്ന ഒരു വസ്തുവായി കാണുക്കുന്നതു വെറും മൌഢ്യം മാത്രമായിരിക്കും.

രഘുവംശത്തിൽ പതിമൂന്നാം സർഗ്ഗത്തിലെ 'പുഷ്പകയാത്രാവർണ്ണന'മാണു പിന്നീടു മേഘദൂതമായി ഉടലെടുത്തത് എന്ന വാദം എത്രത്തോളം സാധുവാണെന്നു നോക്കേണ്ടതുണ്ട്. ഭാരതഭൂമിയുടെ വിവിധഭാഗങ്ങളുടേയും വൈശിഷ്ട്യത്തോടുകൂടി രഘുവംശത്തിലും മേഘസന്ദേശത്തിലും ഒരു വിഹഗവീക്ഷണമെന്ന രീതിയിൽ വർണ്ണിച്ചു കാണുന്നുണ്ട്. വിമാനത്തിനും, വായുവേഗത്തിൽ വിയത്താകമാനം വലംവെക്കുന്ന വലാഹകത്തിനും വലിയ സാമ്യമുണ്ട്. അതു സമ്മതിക്കാം. പക്ഷേ രഘുവംശം പതിമൂന്നാം സർഗ്ഗത്തിൽ വൈമാനികനായി വേഷം കെട്ടിയ കവി അന്നു കണ്ട കാഴ്ച വീണ്ടും വർണ്ണിക്കുന്നതിനു മേഘത്തിൽ കയറി എഴുന്നള്ളുന്നതിനു കാരണം കാണുന്നില്ല. 'രഘുവംശ'ത്തിനു ശേഷമാണോ മേഘസന്ദേശത്തിൻെറ 'കൈക്കുറിപ്പാട്' ഉണ്ടായതെന്ന കാര്യംതന്നെ ഇനിയും വാദഗ്രസ്തമാണ്. എങ്കിലും 'മേഘ'ത്തിൽ പ്രതിഭാവിലാസത്തിൻെറ പ്രഭാവം അധികമായിക്കാണുന്നതുകൊണ്ടു 'രഘുവംശ'ത്തിനു തന്നെ അഗ്രജസ്ഥാനം കൊടുത്തുകൊണ്ടു അനുജാഗ്രജബന്ധം ആരാഞ്ഞു നോക്കാം.

നടപ്പ് പ്രത്യാസന്നമായപ്പോൾ 'ദയിതാ ജീവിതാലംബനാർത്ഥിയായ യക്ഷശ്രേഷ്ഠനാൽ പ്രേഷിതനായ മേഘത്തിനു ഭരത സന്നിധിയിലേക്കു കുതിച്ചു പായുന്ന പുഷ്പകവിമാനത്തോടു സുസ്പഷ്ടമായ സാദൃശ്യം കാണിക്കുന്നതിന്,—

രാമൻ നിജാനുജരൊടും കരുതുന്നപോലെ
പോമാ ലസൻ കൊടിയെഴും രഥമേറി
വിണ്ണും—
സോമൻ സുധാർബ്ബുധബൃഹസ്പതിമാ
രൊടും രാ—പാമിളപിന്നലിളകും മുകിലിൻ
കണ്ണാ,

(ര. വം. 13–76) എന്ന പദ്യത്തിനൊരു സാക്ഷിക്കു പടിവെച്ചിരിക്കുന്നത്. ഒരു 'മുകിൽ' ശബ്ദം കണ്ടതുകൊണ്ടായിരിക്കും 'അന്യായക്കാരൻ' അങ്ങോട്ടു ചാടിയതെന്നായിരിക്കും ന്യായാധിപൻെറ നിഗമനം.

യാനത്തിലെ പൊന്മണി യാടിയേറിലും
ധ്യാനത്തിനാൽ കണ്ടെത്തിരേറിലും വിധം.
മാനത്തു ശോഭാപരി വിട്ട സാരസം
മാറാനാത്ത മുഗ്ദ്ധാക്ഷി, നിറഞ്ഞുകാണ്മനി.
(ര. വം. 13—33)

എന്ന ശ്ലോകത്തെ

'ശുക്ലാപാംഗൈഃ സജലനയനൈഃ സ്വാഗതീകൃത്യകേകാഃ
പ്രത്യുദ്യാതഃ കഥമപി ഭവാൻ ഗന്തുമാശു വ്യവസ്യേത്'
(മേ. 22)

എന്ന ഉത്തരാർദ്ധത്തോടാണ് യോജിപ്പിക്കുന്നത്—പുഷ്പകവിമാനത്തിലെ പൊൻ കിങ്ങിണികളുടെ നാദം കേട്ട് മേല്പോട്ടുനോക്കി സീതയെ മാടിവിളിക്കുന്ന സാരസപക്ഷികളും, ആകാശമാർഗത്തിന്റെ പ്രിയ പ്രാദുർഭാവംകൊണ്ടു കണ്ണീർക്കണങ്ങളാൽ ആപ്ലുതമായ കൺകളാൽ സ്വാഗതമരുളുന്ന കേകകളോട് ഉപമിക്കപ്പെടുന്നതു വസ്തുപ്രതിവസ്തുഭാവേന ശരിതന്നെ. പക്ഷേ "ഭവാൻ അവയെ അവഗണിച്ച് ആകാശയാത്ര തുടരുവാൻ എങ്ങനെ പ്രാപ്തനാവും" എന്ന ചോദ്യത്തിനു രഘുവംശത്തിൽ സ്ഥാനമില്ലെന്നു മാത്രം. സീതാസമേതനായ ശ്രീരാമൻ ഔത്സുക്യത്തോടെ [illegible]യെ നല്ലോണം നിറഞ്ഞുകാണുവാൻ പ്രേരിപ്പിക്കുമ്പോഴും — വിരഹിണിയായ സീതാദേവിയെ വിവിധതരത്തിൽ പ്രീണിപ്പിക്കുമ്പോഴും—വിരഹിയായ യക്ഷൻ വലാഹകത്തെ വധുവിന്റെ സവിധത്തേക്കു അയക്കുന്നതേയുള്ളു.

ദൂരം നിമിത്തം ചെറുതായ ഗംഗതൻ
തീരം പ്രസന്നസ്മിതകാമിനീതാ
ഹാരംവിളങ്ങുന്നിതു പാരണിഞ്ഞൊരാ—
ഹാരം കണക്കിന്നു മഹീധരാന്തികേ
(ര. വം. 13 48)

എന്ന ആശയം തന്നെ

'ത്വയ്യാദാതും ജലമവനതേ ശാർങ്ഗിണോ വർണ്ണചോരേ
തസ്യാഃ സിന്ധോഃ പൃഥുമപി തനും ദൂരഭാവാത് പ്രവാഹം
പ്രേക്ഷിഷ്യന്തേ ഗഗനഗതയോ നൂനമാവർജ്യ ദൃഷ്ടീ—
രേകം മുക്താഗുണമിവ ഭുവഃ സ്ഥൂലമധ്യേന്ദ്രനീലം' (മേ. 48)

എന്ന് ശ്ലോകത്തിലും പ്രകടമാക്കുന്ന പ്രതിപാദിച്ചിട്ടുണ്ടെങ്കിൽ വ്യോമസഞ്ചാരികളായ വൈമാനികനും വലാഹകനും ഈ ആശയത്തിൽ മാത്രം പൊരുത്തപ്പെട്ടതിൽ അതിശയിക്കാനൊന്നുമില്ല. വ്യോമസഞ്ചാരത്തിനു അവസരം ലഭിക്കുന്ന ഏതൊരുവനാണ് ഇനിയും ഈ അവസരം പാഴാക്കുക? രഘുവംശം പതിമ്മൂന്നാം സർഗ്ഗത്തിലെ പ്രതിപാദ്യം ശ്രീരാമൻ പ്രിയയ്ക്കു അയക്കുന്നതൊന്നു കത്തിയ സന്ദേശം തന്നെയാണെന്നത്രേ ചിലരുടെ വിശ്വാസം. ക്ഷാത്രതേജസ്സുകൊണ്ടു മാത്രം തന്റെ വിരഹവ്യഥ അന്യനെ അറിയിക്കുവാൻ വൈമുഖ്യം പ്രദർശിപ്പിച്ച ആ ക്ഷാത്രതേജസ്വിയെക്കൊണ്ടു വാല്മീകി പല പ്രശ്നങ്ങളും ശ്രോതാക്കളുടെ ചെവികളിലൂതുമാറു പറയിക്കുമ്പോഴും അവർ ആ കവിയെ അടിയേല്പിക്കുമെന്നുതന്നെ തോന്നുന്നു. രഘുവംശം പതിമ്മൂന്നാം സർഗ്ഗത്തിൽ ഇനിയും കുറച്ചു ശ്ലോകങ്ങൾകൂടി 'മേഘദൂത'ത്തോടു ആശയസാമ്യമുള്ളവയാണെന്നു പറഞ്ഞു ചൊല്ലിക്കൊണ്ടു വരാമെങ്കിലും അവ ഇതുപോലുള്ള പ്രസക്തങ്ങളല്ല.

എന്നാൽ മഹാകവിയുടെ മേഘദൂതത്തിനു വാല്മീകിരാമായണത്തിലെ സീതാവിരഹാവസരത്തോടും ഹനുമത് സന്ദേശത്തോടും അഭേദ്യമായ അടുപ്പം കണ്ടെത്തുവാൻ നിഷ്പ്രയാസം കഴിയും. രഘുവംശത്തിൽ രാമന്റെ ചരിത്രത്തെ അതിവേഗത്തിൽ വിക്ഷേപിച്ചുപോയപ്പോഴും പതിനഞ്ചാം സർഗ്ഗത്തിൽ രാവണവധത്തിനും ചുരുക്കം മാത്രം കല്പിച്ചതിയ കാളിദാസനു പ്രസക്തമായ ഹനുമത് സന്ദേശം വർണ്ണിക്കുന്നതിനോ വ്യാപകമായി പറയുന്നതിനോ സാദ്ധ്യമായില്ല.

'വ്യാതിരേകമവം തൻ കഥയാസ്സു—
സാതിരേകപവശായറിവായപ്പോഴേക്കും'

ശ്രീരാമന്റെ പ്രണയസന്ദേശമെല്ലാം സാധു തക്കെട്ടോനം അഴിക്കുവാൻ കിട്ടാതെ കവി

വാതസൂനു കടലന്നു കടന്ന
വീതരാഗനിഹമായകണ്ടേ
(ര. വം. 12—60)

എന്നു പറഞ്ഞു ഹനുമാനെക്കൊണ്ടു സംഗ്രഹമാക്കി ലാഘവം ചെയ്യിപ്പിച്ചു. കവി അന്നു അതിയിരിക്കാ ഹനുമത്സന്ദേശമായ അതിനെ മേഘത്തിലും കണ്ടെത്തി അവസരോചിതം നല്ലക്കെട്ടാന്നെഴിച്ചുവെച്ചു വിസ്തരിക്കാനാണ്. കാവ്യവൃത്തനിറത്ത കവി മേഘദൂതത്തിൽ അതിനെ പ്രയോഗിക്കുകയും തദ്വാരാ ഉത്തമ...

നാവുകയും ചെയ്തു. രാമായണവും മേഘസന്ദേശവുംകൂടി ഒന്നൊത്തുനോക്കിയാൽ ഇതെത്രമാത്രം വാസ്തവമാണെന്ന വസ്തുത മനസ്സിലാക്കുവാൻ സാധിക്കും.

ദണ്ഡകാരണ്യത്തിൽവെച്ചു സീതാവിരഹിതനായപ്പോൾ മുതൽ ദുഃഖാർത്തനായ ശ്രീരാമൻ കണ്ടെത്തിയ കേതകിപ്പൂക്കൾ, മല്ലിക, മാധവി, ചമ്പകം മുതലായവ എല്ലാറ്റിനോടും (ആരണ്യ. സർഗ്ഗം 60) 'സീതയെക്കണ്ടോ കണ്ടോ' എന്നു ചോദിക്കുന്ന ആ ചിത്രം തന്നെയാണ് കാളിദാസനും വരയ്ക്കുന്നത്. Water-paint-ൽ വരച്ച ഒരു ചിത്രം കുറച്ചുകൂടി വ്യക്തമാക്കി ആകാരസൗന്ദര്യവത്താക്കി കാളിദാസൻ Oil-paint ചെയ്യുകയാണെന്നുമാത്രമേയുള്ളു. പൂക്കളുടെ പിടിച്ചു നശിക്കാതിരിക്കുവാനാണ കവി—

കാമാർത്താ ഹി പ്രകൃതികൃപണാശ്ചേതനാചേതനേഷു (മേ. 5)

എന്ന അർത്ഥാന്തരന്യാസമാകുന്ന [illegible]ത്തിൽ ചിത്രണം ചെയ്യുന്നത്.

'അയം—വസന്തമാസാദ്യ പരിത്യക്ഷ്യാമി ജീവിതം' (കിഷ്കി. സർഗ്ഗം—1)

എന്ന ആശയത്തെ യാതൊരു പ്രത്യുത്തരവും കൂടാതെയാണ കവി 'മേഘ'ത്തിൽ

'പ്രത്യാസന്നേ നഭസി ദയിതാജീവിതാലംബനാർത്ഥീ' (മേ. 4)

എന്നു എടുത്തുപറയുന്നത്.

സീതാസന്നിധാനത്തിലെത്തിയ ഹനുമാൻ

"അഹം രാമസ്യ സന്ദേശാദ്ദേവി, ദൂതസ്തവാഗതഃ" (സുന്ദ. സ. 34)

എന്നു പറഞ്ഞറിയിക്കുന്നുണ്ട്. ആ പരിചയപ്പെടുത്തൽ തന്നെ കാളിദാസൻ മേഘത്തെക്കൊണ്ട്—

"ഭർത്തുർമിത്രം പ്രിയമവിധവേ വിദ്ധി മാമംബുവാഹം"

എന്നു ഭംഗ്യന്തരേണ പറയിക്കുന്നു. (മേ. 103)

"പട്ടമാന്റെ വിക്കവല്ലികൾ ചുറ്റും
പെട്ടനല്ലാത്ത മഹൗഷധിപോലെ"
(ര. വം. 12—61)

ആകുലയായ സീതയെ കണ്ടു ഹനുമാന്റെ മഹിമതന്നിതിനിവന [illegible]

വ്യസനപരമ്പരയാതിപീഡ്യമാനാ
സഹചരരഹിതേവ ചക്രവാകീ
ജനകസുതാ കൃപണാം ദശാം പ്രപന്നാ—

എന്ന അതേ ആശയം തന്നെ യക്ഷനും

ദൂരീഭൂതേ മയി സഹചരേ ചക്രവാകീമിവൈകാം
ഗാഢോൽകണ്ഠാം ഗുരുഷു ദിവസേഷ്വേഷു ഗച്ഛത്സു ബാലാം
ജാതാം മന്യേ ശിശിരമഥിതാം പത്മിനീം വാന്യരൂപാം (മേ. 84)

എന്ന 'മേഘ'ത്തിൽ പകർത്തുന്നു.

വർഷർത്തുവിനെ വർണ്ണിക്കുന്നതിൽ വാല്മീകിയെ കാളിദാസനും ആദ്യാവസാനം പ്രകൃതിവിശേഷങ്ങളെ വർണ്ണിക്കുവാൻ അനുകരിച്ചിട്ടുണ്ട്.

'സപ്രത്യഗ്രൈഃ കുടജകുസുമൈഃ കല്പിതാർഘായ തസ്മൈ'

എന്ന ശ്ലോകശകലം 'കടജാർജ്ജുനമാലാഭിഃ അലങ്കൃതം ദിവാകരം' എന്നതിനോടും (കിഷ്കി. സ. 25) "കേതകിപ്പൂമ്പൊടി ഗന്ധമാളുന്ന" എന്ന ശകലം "കേതകാധ്യാനമാഹാത്മ്യ" എന്നതിനോടും ബന്ധപ്പെടുത്തിട്ടുള്ള നോക്കുക.

ഷട്പദങ്ങളെപ്പോലുള്ള പ്രസിദ്ധങ്ങളായ ജംബൂഫലങ്ങളെയും കാളിദാസൻ "തല്പാസന്നപരിണതഫലശ്യാമ" എന്നു യഥായോഗ്യം വർണ്ണിക്കുവാൻ വിട്ടുപോയിട്ടില്ല.

'ശുക്ലാപാംഗൈഃ സജലനയനൈഃ സ്വാഗതീകൃത്യകേകാഃ
പ്രത്യുദ്യാതഃ കഥമപി ഭവാൻ ഗന്തുമാശു വ്യവസ്യേത്' എന്ന ശ്ലോകാർദ്ധം രഘുവംശശ്ലോകത്തോടു താരതമ്യപ്പെടുത്തിയതിനു പകരം—

'വ്യാമിശ്രിതം സർജ്ജകദംബപുഷ്പൈർ
നവം ജലം പർവ്വതധാതുതാമ്രം
മയൂരകേകാഭിരനുപ്രയാതം
ശൈലാപഗാഃ ശീഘ്രതരം വഹന്തി' എന്ന രാമായണപദ്യത്തോടു സാദൃശ്യപ്പെടുത്തുകയാണെങ്കിൽ ഏതിനോടാണ് കൂടുതൽ ബന്ധമെന്നു കാണുവാൻ സാധിക്കും. ഇങ്ങനെ ഇന്നു കാണുവാൻ സാധിക്കും. ബിംബപ്രതിബിംബഭാവേന ഭാഗങ്ങളെ കാണുവാൻ കഴിയുന്നതാണ്. [illegible] ത്തോടുകൂടി കാണുവാൻ കഴിയുന്നതിനധികം പറയുന്നു—

'യക്ഷശ്ചക്രേ ജനകതനയാ സ്നാനപുണ്യോദകേഷു
സ്നിഗ്ദ്ധച്ഛായാതരുഷു വസതിം രാമഗിര്യാശ്രമേഷു –(മേ. 1)

എന്ന ആദ്യവും—

'ഇത്യാഖ്യാതേ പവനതനയം മൈഥിലീവോന്മുഖീസാ' (മേ. 104)

എന്ന് ഏതാണ്ട് അന്ത്യത്തിലും രാമായണത്തെ അനുസ്മരിക്കുന്ന കനിഷ്ഠികാധിഷ്ഠിതനായ കവി തനിക്കു വാല്മീകി മഹർഷിയോടുള്ള കടപ്പാട് കാണിക്കുവാൻ ഒട്ടും വൈമനസ്യം പ്രകടിപ്പിച്ചിട്ടില്ല. അങ്ങനെ കവി തന്നെ ആശയത്തിന്റെ ഖനികാട്ടിത്തരുമ്പോൾ വിമർശകന്മാർ വൃഥാ ആ കവിയെ എന്തിനാണ് സ്വന്തം വഴിതന്നെ തിരിഞ്ഞുകടിപ്പിക്കുന്നത്. പ്രൊഫസർ ഇ. ജെ. റാപ്സൺ, പ്രൊ. എ. ബി. കീത്ത്, പണ്ഡിതരാജേന്ദ്രനാഥ് തുടങ്ങിയ പണ്ഡിത വരേണ്യന്മാരാൽ ശ്ലാഘിതനായ ശ്രീ മല്ലിനാഥൻ തന്നെ "സീതാം പ്രതിരാമസ്യ ഹനുമത്–സന്ദേശം മനസിനിധായ മേഘസന്ദേശം കവിഃ കൃതവാൻ ഇത്യാഹുഃ" (ഹനുമാൻവഴി സീതയ്ക്കയച്ച ശ്രീരാമസന്ദേശം മനസ്സിൽ വെച്ചുകൊണ്ടാണ് മേഘദൂതം കവി എഴുതിയിട്ടുള്ളത് എന്ന് അഭിജ്ഞന്മാർ പറയുന്നു) എന്നല്ലേ സഞ്ജീവിനിയിൽ സമാഹരിക്കുന്നത്?

ജീവചരിത്രസാഹിത്യം

(ഇ. പി. രാമൻ നമ്പൂതിരി)

മനുഷ്യന്റെ സത്യാന്വേഷണോത്സുകത നാൾക്കുനാൾ പുഷ്ടിപ്പെട്ടു വരികയാണ്. കെട്ടുകഥകളും അസത്യവ്യാമിശ്രങ്ങളായ പഴഞ്ചൊല്ലുകളും കൊണ്ടു തൃപ്തിപ്പെടുന്നവരല്ല ഇന്നത്തെ മനുഷ്യർ. സുപ്രതിഷ്ഠന്മാരുടെ ജീവിതത്തെയും അവർ ജീവൽ പ്രശ്നങ്ങളെ കൈകാര്യം ചെയ്ത വിധത്തെയും കുറിച്ചറിയുവാനുള്ള ജനാഭിലാഷം വർദ്ധിച്ചു വരികയാണ്. ജീവചരിത്രശാഖയ്ക്കു അടുത്തകാലത്തു മിക്ക സാഹിത്യങ്ങളിലും ഉണ്ടായിട്ടുള്ള അത്ഭുതാവഹമായ വളർച്ചയ്ക്കുള്ള മുഖ്യകാരണമിതാണ്. ചെറുകഥയും നോവലുമൊഴിച്ചാൽ ഗ്രന്ഥവർദ്ധനവു ഏററവുമധികമുണ്ടായിട്ടുള്ളതു പ്രസ്തുത വിഭാഗത്തിലാണ്. എങ്കിലും ഈ സാഹിത്യ വിഭാഗത്തിന്റെ വളർച്ചയ്ക്കു വേണ്ടിടത്തോളം ഗതിവേഗമുണ്ടെന്നു പറഞ്ഞുകൂടാ. അനുവാചകലോകത്തിന്റെ അവജ്ഞയോ ആകാംക്ഷക്കുറവോ അല്ല ഈ ഗതിമാന്ദ്യത്തിനു നിദാനം. പിന്നെയെന്താണ്?

ഒന്നാമതായി പറയുവാനുള്ളതു ജീവചരിത്രനിർമ്മാണം ഗ്രന്ഥകാരനെ സംബന്ധിച്ചിടത്തോളം സ്വതന്ത്രസ്വാതന്ത്ര്യമായ ഒരു സാഹിത്യശാഖയല്ലെന്നുള്ളതാണ്. പരേതനെപ്പററിയുള്ള ദോഷപ്രഖ്യാപനം ഒരു പാപമായിട്ടാണല്ലോ മനുഷ്യർ കരുതിപ്പോരുന്നത്. മരിച്ചവരെ ഭക്തിസ്നേഹാദരങ്ങളോടുകൂടി മാത്രമേ സ്മരിക്കാവൂ. അവരുടെ കുററങ്ങളും കുറവുകളും എടുത്തു കാണിക്കരുത്, എന്നൊക്കെയാണ നമ്മുടെ ന്യായസങ്കേതം ഏതു കാലത്തും ഉദ്ഘോഷിച്ചും അനുശാസിച്ചിട്ടുള്ളത്. അതിനും പുറമേ പരേതനായ ചരിത്രനായകന്റെ ബന്ധുമിത്രാദികൾ ജീവിച്ചിരിപ്പുണ്ടെങ്കിൽ അവരുടെ വികാരങ്ങളെ വ്രണപ്പെടുത്താതിരിക്കാനും ഗ്രന്ഥനിർമ്മാതാവു നിർബ്ബന്ധിതനായിത്തീരുന്നു. സത്യം സമഗ്രമായി പ്രകാശിപ്പിക്കുന്ന വിഷയത്തിൽ ജീവചരിത്രകാരന്റെ മുമ്പിൽ വിലങ്ങുതടികളായി നിൽക്കുന്ന വിശ്വാസങ്ങളാണിതെല്ലാം. ഇതുമൂലം പണ്ടു പ്രചാരത്തിലിരുന്ന ജീവചരിത്രങ്ങളെല്ലാം യാഥാർത്ഥ്യങ്ങളുമായി ബന്ധമൊന്നുമില്ലാത്ത വെറും സ്തുതിപാഠങ്ങളായും തൻകർത്താക്കൾ ഗുണൈകദൃക്കുകളായും തീരുവാനിടയായി.

എന്നാൽ നായകന്റെ സ്വഭാവത്തിലെ വൈകല്യങ്ങളും മലീമസ ഭാഗങ്ങളും കൊണ്ടു ഗ്രന്ഥം നിറയ്ക്കണമെന്നു ഇപ്പറഞ്ഞതിനർത്ഥമില്ല. ചരിത്രനായകന്റെ വ്യക്തിത്വത്തെ ആവിഷ്കരിക്കുന്നതിനു ആവശ്യംവേണ്ട ഭാഗങ്ങൾ ഔചിത്യദീക്ഷയോടെ തെരഞ്ഞെടുക്കുകയാണ വേണ്ടത്. അല്ലാതെ നായകന്റെ മനുഷ്യസഹജമായ ബലഹീനതകളെ മറച്ചുവയ്ക്കുകയാണെങ്കിൽ അദ്ദേഹം നമ്മുടെ കൂട്ടത്തിൽപ്പെട്ട ഒരാളാണെന്ന ബോധം വായനക്കാർക്കുണ്ടാവുകയില്ല. ഒരമാനുഷികനെയായിരിക്കും അവർ കൺമുമ്പിൽ കാണുക. മഹാത്മജിയുടെ ഒരു ജീവചരിത്രത്തിൽ അദ്ദേഹം ഇന്ത്യയുടെയും ലോകത്തിന്റെയും നന്മയ്ക്കു വേണ്ടിച്ചെയ്തിട്ടുള്ള കാര്യങ്ങളെയെല്ലാം വർണ്ണിച്ചിരുന്നാൽ തന്നെയും ഒരിക്കൽ വേശ്യാലയത്തിൽ പോകാൻ തീരുമാനിച്ചതും കസ്തൂരിബായിയുടെ ചിതാവേദിയിൽ കണ്ണീർവാർത്തതും മററും വിട്ടുകളയുന്നപക്ഷം ആ ജീവചരിത്രം വളരെ അപൂർണ്ണമായിരിക്കും. ഏതു മഹാനായ വ്യക്തിയെങ്കിലുമായിക്കൊള്ളട്ടെ നായകൻ, മനുഷ്യസഹജമായ ചാപല്യങ്ങളോടും ബലഹീനതകളോടുംകൂടി അവതരിപ്പിക്കപ്പെടുന്നില്ലെങ്കിൽ രക്തവും മജ്ജയും മാംസവും ഹൃദയസ്പന്ദനവുമുള്ള ഒരു മനുഷ്യന്റെ പ്രതീതി വായനക്കാരനു ഒരിക്കലും ഉണ്ടാവുകയില്ല. ഈ തത്വം ഓരോ ജീവചരിത്രകാരനും ഗ്രഹിച്ചിരിക്കേണ്ടതാണ്.

പ്ളൂട്ടാർക്ക് ക്രിസ്ത്വാബ്ദം ഒന്നാം ശതകത്തിൽ എഴുതിയ ജീവചരിത്രങ്ങളാണ് ലോകത്തിൽ ആയിനത്തിലുള്ള പ്രാരംഭഗ്രന്ഥമെന്നു ഗവേഷകന്മാർ അഭിപ്രായപ്പെടുന്നു. നാല്പത്താറു റോമാക്കാരുടെയും ഗ്രീക്കുകാരുടെയും ചരിത്രങ്ങൾ അദ്ദേഹം എഴുതി. പക്ഷേ അദ്ദേഹത്തിന്റെ കൃതികൾ ലക്ഷണമൊത്ത ജീവചരിത്രങ്ങളായിരുന്നവെന്നു പറയാവുന്നതല്ല. ഒരു തത്വചിന്തകനായിരുന്ന പ്ളൂട്ടാർക്ക് ചില പ്രത്യേക തത്വങ്ങളെ ആവിഷ്കരിക്കുന്നതിനു വേണ്ടിയാണ്, ജീവചരിത്രങ്ങളെഴുതിയത്. തന്മൂലം അദ്ദേഹത്തിന്റെ കൃതികളുടെ കലാമൂല്യം വളരെക്കുറഞ്ഞുപോയിട്ടുണ്ട്.

പ്ളൂട്ടാർക്കിന്റെ കാലശേഷം വളരെക്കാലത്തേക്കു ജീവചരിത്രശാഖയിൽ പറയത്തക്ക ഗ്രന്ഥങ്ങളൊന്നുമുണ്ടായില്ല. പിന്നീടു ഡോക്ടർ ജോൺസന്റെ കാലം മുതല്ക്കാണ അതിനൊരു നവചൈതന്യം വീണത്. വിമർശകാഗ്രഗണ്യനും പണ്ഡിതവരേണ്യനുമായ അദ്ദേഹം ജീവചരിത്രകലയുടെ മർമ്മമെന്തെന്നു സ്വകൃതികൾ വഴി ഉദാഹരിച്ചു കാണിച്ചു. അൻപത്തിരണ്ടു കവികളുടെ ചരിത്രങ്ങൾ അദ്ദേഹമെഴുതി. അദ്ദേഹത്തിന്റെ "കവികളുടെ ജീവചരിത്രങ്ങൾ" എന്ന പരമ്പര ഇംഗ്ലീഷ സാഹിത്യത്തിൽ ഒരു പുതിയ പ്രസ്ഥാനം തന്നെ സൃഷ്ടിച്ചു.

എന്നാൽ ജോൺസന്റെ കൃതികളും സകല ലക്ഷണങ്ങളും തികഞ്ഞ ജീവചരിത്രങ്ങളായിരുന്നില്ല. പക്ഷേ അദ്ദേഹം തന്നെയാണ ഇന്നും ലോകോത്തരമായി കണക്കാക്കപ്പെടുന്ന ബോസ്വൽകൃതിയുടെ വിഷയം. ബോസ്വൽ എഴുതിയ ജോൺസന്റെ ജീവചരിത്രം ജീവചരിത്രസാഹിത്യത്തിലെ ഒരത്ഭുതസംഭവമാണ്. അതുപോലൊരു ഗ്രന്ഥം പിന്നീടുണ്ടായിട്ടില്ല; ഉണ്ടാകുവാനും പ്രയാസമാണ്. അത്രയ്ക്കു അനർഘ

വും അസാധാരണവുമായ സാഹചര്യങ്ങളിലാണ് പ്രസ്തുത ഗ്രന്ഥം രചിക്കപ്പെട്ടത്. ഏതു വീക്ഷണകോണത്തിൽ കൂടിനോക്കിയാലും സ്മരിക്കപ്പെടുവാനർഹതയുള്ള ഒരു മഹാനാണ് ജോൺസൺ. അദ്ദേഹത്തോടു അകൈതവബഹുമാനാദരങ്ങളുള്ള ഒരു വിനീതാരാധകനായിരുന്നു ബോസ്വൽ. വളരെക്കാലം അദ്ദേഹം ജോൺസന്റെ സന്തതസഹചാരിയായി ജീവിച്ചു അദ്ദേഹം പറയുന്ന കാര്യങ്ങളെല്ലാം ശ്രദ്ധയോടു കുറിച്ചെടുത്തു ജീവചരിത്രരചനയ്ക്കുള്ള സാമഗ്രികൾ സജ്ജമാക്കി. ബോസ്വലാണെങ്കിൽ അസാമാന്യമായ സത്യദീക്ഷയും ചിത്രീകരണ പാടവവുമുള്ള ഒരു പ്രതിഭാശാലിയായിരുന്നു. സാഹചര്യങ്ങളുടെ ഇതുപോലുള്ളൊരു സാമഞ്ജസ്യം ഇനിയെന്നുണ്ടാകും?

അവാന്തരകാലീനരായ ജീവചരിത്രകാരന്മാർ ബോസ്വലിനെ അനുകരിക്കാൻ ശ്രമിച്ചു. പക്ഷേ ആരും വിജയിച്ചില്ല. ലോക്ഹാർട്ട് ഏതാണ്ടു ബോസ്വലിന്റെ രീതിയിൽത്തന്നെ സ്കോട്ടിന്റെ ജീവചരിത്രമെഴുതി. പാരായണാർഹമായ ഒരു നല്ല കൃതിയാണതെങ്കിലും ബോസ്വലിന്റെ പ്രഗത്ഭമായ പ്രതിപാദനരീതിയെ അനുകരിക്കാനുള്ള അദ്ദേഹത്തിന്റെ ശ്രമം ഫലിച്ചില്ല.

കാർലൈലും മെക്കാളെയുമായിരുന്നു പത്തൊമ്പതാം ശതകത്തിലെ മികച്ച ജീവചരിത്രസാഹിത്യകാരന്മാർ. എന്നാൽ കാർലൈലിന്റെ കൃതികളിലെല്ലാം ഒരു അംശം തത്വചിന്തയുടെ നിഴൽ അവയുടെ കലാപരമായ മേന്മയ്ക്കു മങ്ങലേല്പിച്ചുകൊണ്ടു ഉടനീളം കിടക്കുന്നതു കാണാം. മെക്കാളെയാണെങ്കിൽ ആത്മാർത്ഥതയും സത്യസന്ധതയും വേണ്ടതിലല്പം കുറച്ചുമാത്രമുള്ള ഒരാളായിരുന്നു. ഇക്കാരണങ്ങളാൽ ഈ സാഹിത്യനായകന്മാർക്കു ജീവചരിത്രശാഖയിൽ പരിപൂർണ്ണവിജയം കൈവരിക്കാൻ കഴിഞ്ഞില്ല. എന്നാൽ ഇവരുടെ കാലശേഷം ഇംഗ്ലീഷ് ജീവചരിത്രസാഹിത്യം കുറച്ചുകാലത്തേക്കു അധഃപതനോന്മുഖമായി. ഇരുപതാം ശതകത്തിന്റെ ആദ്യപാദം അവസാനിക്കാറായപ്പോൾ മാത്രമാണു ആ നിലയ്ക്കൊരു വ്യതിയാനമുണ്ടായതു്.

അടുത്തകാലത്തുണ്ടായിട്ടുള്ള ജീവചരിത്രനിർമ്മാതാക്കളിൽവച്ചു നമ്മുടെ സവിശേഷശ്രദ്ധയെ ആകർഷിക്കുന്നതു ലിട്ടൺ സ്ട്രാച്ചിയാണ്. അദ്ദേഹം മനുഷ്യനെ മനുഷ്യനായിത്തന്നെ കാണിക്കുന്നതിൽ കുതുകിയാണ്. "എമിനന്റ വിക്ടോറിയൻസ്" എന്ന അദ്ദേഹത്തിന്റെ ഗ്രന്ഥം കോട്ടിയാഥാസ്ഥിതികരുടെയിടയിൽ ഒരു ഇളക്കം തന്നെയുണ്ടാക്കി. ജനങ്ങൾ മഹത്തുക്കളായി ആരാധിച്ചിരുന്ന പലർക്കും മഹത്വങ്ങളോടൊപ്പം മാനുഷിക ദൗർബ്ബല്യങ്ങളും കൂടിയുണ്ടായിരുന്നുവെന്ന യാഥാർത്ഥ്യത്തിന്റെ ചിത്രീകരണത്തിൽ നിർദ്ദാക്ഷിണ്യനായ അദ്ദേഹം വ്യക്തമാക്കി. ഏറെത്താമസിയാതെ അദ്ദേഹം മറ്റൊരു ഗ്രന്ഥംകൂടി പ്രസിദ്ധീകരിച്ചു—ക്വീൻവിക്ടോറിയ. ഇതും ബോസ്വൽകൃതിപോലെതന്നെ ഇംഗ്ലീഷ് ജീവചരിത്രസാഹിത്യത്തിലെ ഒരു മഹാസംഭവമായിരുന്നു. സ്ട്രാച്ചിയുടെ സമകാലീനരായ മററു രണ്ടു യൂറോപ്യൻ ജീവചരിത്രകാരന്മാരാണു ലഡ്‌വിഗ്ഗും മോർവെയും. ഇവർ മൂവരും ആധുനിക ജീവചരിത്രസാഹിത്യത്തിലെ ത്രിമൂർത്തികളാണെന്നു പറയാം. പിന്നീടു ഈ സരണിയിൽ പാദമൂന്നിയവരെല്ലാം ഇവരുടെ രീതികൾ അനുകരിക്കുന്നവരായി കാണാം. ഇംഗ്ലീഷ് ജീവചരിത്രശാഖ വളരെ വേഗത്തിൽ പുരോഗമിക്കുകയാണിന്നും. ഇന്നു പ്രസിദ്ധീകരിക്കുന്ന ഗ്രന്ഥങ്ങളിൽ ഒരു വലിയ വിഭാഗം ജീവചരിത്രങ്ങളും അതിന്റെ തന്നെയൊരു ഭാഗമായ ആത്മകഥകളും അനുഭവവിവരണങ്ങളുമാണ്.

എന്നാൽ മലയാളത്തിലെ ജീവചരിത്രശാഖ ഭാഷാഭിമാനികൾക്കു ലജ്ജാവഹമാംവിധം ശുഷ്കമാണ്. ഇംഗ്ലീഷിലെയും മലയാളത്തിലെയും ജീവചരിത്രസാഹിത്യങ്ങൾ ചെടികളും വൃക്ഷങ്ങളും ഇടതൂർന്നു നില്ക്കുന്ന ഫലഭൂയിഷ്ഠമായ ഒരു ഭൂവിഭാഗവും ഒരു വരണ്ട മരുഭൂമിയും തമ്മിലുള്ള അന്തരമാണുള്ളത്. മലയാളത്തിൽ ജീവചരിത്രങ്ങളെഴുതാൻ തുടങ്ങിയിട്ടു തന്നെ ഏറെക്കാലമായില്ല. വിശാഖം തിരുനാൾ മഹാരാജാവിന്റെ നിർദ്ദേശമനുസരിച്ചു മോണ്ടോർ എന്ന ഗ്രന്ഥകാരന്റെ കുറെ കൃതികൾ "മഹച്ചരിതസംഗ്രഹം" എന്ന പേരിൽ തർജ്ജമ ചെയ്തതാണു നമ്മുടെ ഭാഷയിലെ ആദ്യത്തെ ജീവചരിത്രഗ്രന്ഥമെന്നു പറയപ്പെടുന്നു. ഏതാനും സാഹിത്യനായകന്മാരുടെ ചരിത്രങ്ങൾ പിന്നീടു പ്രസിദ്ധീകരിക്കപ്പെട്ടെങ്കിലും അവയൊന്നും ജീവചരിത്രങ്ങളുടെ നിർദ്ദിഷ്ടലക്ഷണങ്ങൾ തികഞ്ഞ കൃതികളായിരുന്നില്ല. മൂർക്കോത്തു കുമാരന്റെ ചന്തുമേനോനെപ്പററിയുള്ള ഗ്രന്ഥവും ശ്രീ. ബാലകൃഷ്ണവാരിയരുടെ "കേരളവർമ്മദേവ"നും അനന്തൻപിള്ളയുടെ കേരളപാണിനിയും പിന്നീടുണ്ടായി. എന്നാൽ ആധുനിക യൂറോപ്യൻ ജീവചരിത്രരീതിയിൽ ആദ്യമായി നിർമ്മിക്കപ്പെട്ട മലയാളഗ്രന്ഥം ശ്രീ. സി. നാരായണപിള്ളയുടെ "ചങ്ങനാശ്ശേരി"യാണെന്നു നിരൂപകന്മാർ അഭിപ്രായപ്പെടുന്നു. "വ്യാഴവട്ട സ്മരണകൾ" എടുത്തുപറയത്തക്ക മേന്മയുള്ള ഒരു ഗ്രന്ഥമാണ്. സ്വദേശാഭിമാനി രാമകൃഷ്ണപിള്ളയെക്കുറിച്ചു അദ്ദേഹത്തിന്റെ സഹധർമ്മിണിയായ ബി. കല്യാണി അമ്മ എഴുതിയതാണു പ്രസ്തുത ഗ്രന്ഥം. എന്നാൽ അതു ഒരനുഭവകഥനമാണെന്നും ജീവചരിത്രശാഖയിലുൾപ്പെടുത്താൻ പാടില്ലെന്നും പറയുന്നവരുണ്ട്. അനുവാചകലോകത്തിന്റെ അഭിരുചിഭേദം മാത്രമാണു ഈ അഭിപ്രായഭേദത്തിന്നടിസ്ഥാനം.

ശ്രീമാൻ 'പി. കെ. പരമേശ്വരൻ നായരാണു മലയാളത്തിൽ ഒരു ജീവചരിത്രകാരനെന്നു പറയുവാനുള്ളത്. "സാഹിത്യപഞ്ചാനനൻ" "സി.വി. രാമൻപിള്ള" "മഹാത്മാഗാന്ധി" "വോൾട്ടയർ" എന്നി ഗ്രന്ഥങ്ങൾ അദ്ദേഹം കൈരളിക്കു സമ്മാനിച്ചിട്ടുള്ളവയാണ്. ഇവയെല്ലാംതന്നെ സഹൃദയന്മാരുടെ അഭിനന്ദനത്തിനു പാത്രമായിട്ടുമുണ്ട്.

ഏതായാലും മലയാളത്തിലെ ജീവചരിത്രശാഖ ഇന്നും ശൈശവം തരണം ചെയ്തിട്ടില്ല. അതിനു ആശാവഹമായ ഒരു ഭാവിയുണ്ടാകുമെന്നുള്ള കാര്യംതന്നെ ഇന്നത്തെ നിലയിൽ സംശയഗ്രസ്തമാണ്.

താരങ്ങളോട്

(പി. റ്റി. ജോജ്ജ് കിടങ്ങൂർ)

(അന്നനട)

വിശാലവിസ്തൃത നഭസ്ഥലങ്ങളെ
വിതാനിക്കും പച്ചസുമനിരകളെ
അനന്തതയുടെ വിരിമടിത്തട—
മലങ്കരിക്കുന്ന പ്രസൂനപുഞ്ജങ്ങളെ,
അറിയുമോ നിങ്ങൾ സ്ഥലവിരിവിലെ
ചെറിയൊരു കോണിലമരും ഞങ്ങളെ!
വിചാരിച്ചീടാത്ത വിദൂരതയിൽ നി—
ഷ്പ്രകാരരായെഴുമണുനിരകളേ,
അദൃതിയില്ലാത്ത നഭസ്സിൽ ഞങ്ങടെ
ചെറിയ ഭൂമിയെയറിയുമോ നിങ്ങൾ?

വിദൂരദൂരതയിലമരളി ചിന്നി
വിതാനിച്ച ചിര പ്രസന്നരേ നിങ്ങൾ
പുടപാപോലെയൊരംബുരാംഗി
യുടുപ്പിച്ച നിങ്ങൾ ജഗത്തിനെ മുറ്റം
പരമകോടി തൻ പരമ സീമയിൽ
പരിലസിക്കുന്ന പ്രഭാകരങ്ങളെ
പരമ സൌന്ദര്യനികേതനത്തിലെ
പരിജനങ്ങളോ സനാതനർ നിങ്ങൾ!
മറുകരയിലെ പ്രശാന്ത ഭംഗിയെ!

യുഗാന്തരങ്ങൾക്ക പുറകിൽ ഹാ! കാല
യവനികയാട്ടുമുയർന്നവേളയിൽ
അഖിലാണ്ഡാണിയുണർന്ന സസ്ഥിത—
മണിമൈതാങ്ങിയ പ്രഭാതവേളയിൽ,

വികസിച്ച നിത്യസുമങ്ങളേ നിങ്ങൾ
സനാതനതപത്തിൻ ശിഖരങ്ങളല്ലയോ?
പരിണാമമഹാ നടനവേദിയിൽ
തിരയുയർന്നതുതരിശൊച്ചോർ നിങ്ങൾ
പ്രപഞ്ചനാടകനടനത്തിന്റെയി—
യുപരംഗത്തിലെയുണർന്നെത്ര ഞങ്ങൾ.
കഴിഞ്ഞിരിക്കുന്നു പരശ്ശതം രംഗം
കഥയറിയാതെ കഴങ്ങുന്നു ഞങ്ങൾ.
ചിരചിരന്തരെ, ബുധജനങ്ങളെ,
ചുരുക്കിയിക്കഥയുരക്കുമോ നിങ്ങൾ?

ഉദ്യുക്കളേ നിങ്ങൾ പ്രപഞ്ചസൌന്ദര്യ—
ച്ചുടവയിൽ നിത്യരഞ്ജതപ്പുഷ്പങ്ങൾ:
മലരുകൾ ഞങ്ങൾ വിരിയുന്ന മുമ്പാ
പുലരിയിൽ ; വാടിക്കൊഴിയുന്നന്തിയിൽ
അഖിലാണ്ഡജലപ്പരപ്പിനക്കര—
യ്ക്കുനിന്നു നിങ്ങുന്ന തിരകളി ഞങ്ങൾ.
അനന്തതയിലേക്കണഞ്ഞുമാ ഞങ്ങ—
ളുകന്നൊളുവിലായ് മറയുമേതരവും
മറയാതെ നിങ്ങൾ ഇടന്നിട്ടുമന്ന
മറക്കമോ ബത! മനുഷ്യനെ നിങ്ങൾ?

പ്രപഞ്ചത്തിൻ പരപരിധിയെ നിത്യ
മുപചരിക്കുന്ന പ്രഭാപുഞ്ജങ്ങളെ,
അനല്പമുജ്ജ്വലപ്പെട്ടത്തിടുന്നെന്നെ
സുനിത്യതയുടെ സുമങ്ങളും നിങ്ങൾ!

"......മൂന്നു കാശും തരും"

[ചെങ്ങനം ചാക്കോ, പൂർവ്വവിദ്യാർത്ഥി]

നാളേറെ നിങ്ങി ; നിരാതങ്കമായുവാ—
ക്കോളേജിതന്നിൽ പ്പഠിക്കയാണ ഞാൻ ;
ഉള്ളിൽപ്പറക്കയാണാനന്ദ വല്ലിന്റെ
വെള്ളിപ്പിറാവുപോലന്നത്തെ നാളുകൾ!

ഇന്നുമിരിക്കിട്ട മടക്കൊടിയാത്തതാം
പന്താമിലേക്ക വിദ്യാർത്ഥികളാന്നേടർ
ബുദ്ധമൊഴുത്തതിലാഘവ ജീവിത—
നിഷ്ക്കടത്തിന്റെ പൊൻപ്പീതയിലെന്ന
പോൽ

ഞങ്ങൾ തിരിച്ച കോളേജിലേയ്ക്കൊപ്പമായ്
മംഗളത്തിന്റെ യഹങ്കാരമൂർത്തികൾ!
കത്തിയെരിഞ്ഞ സിഗററ ചുണ്ടില—
ന്നെത്തിടും മർത്ത്യന്റെ ജീവിതം പോലവേ
റോഡിന്നിടം വലം പച്ചസ്സുഖംതന്ന
കുടിനില്ലണ്ടായിരുന്നൊട്ടുകുട്ടികാർ ;
ചിന്നിക്കണ്ടച്ചിരിച്ച ഹാ! ഞങ്ങൾ
പിന്നിലൂടെത്തിയമ്മൈട്ട പൊൻകട്ടികൾ.

എന്പതോളം വതം പ്രായം, വളമൊന്നൊട്ടു
കമ്പിട്ടദേഹത്തു കിറത്തുണിക്കളും,
നാററം പെടും പ്രണമൊന്നാക്കപിളിലും;
കാററത്തു പാറും തലമുടിക്കെട്ടുമായ്
അങ്ങൾക്കന്നേരമെന്നെതു ലോകത്തിനെ—
ക്കൊഞ്ഞനം കാട്ടുനപോലൊരു യാചകി!
കുട്ടികൾ കുടിച്ചിരിക്കവേ മുമ്പോട്ടു
നീട്ടിയ കൈ കയുമായെന്നോടു ചൊല്ലിനാൾ:-
"പിച്ചക്കു വല്ലതും വാങ്ങിക്കവാനെൻെറ
കൊച്ചുമ്പുരാനേ രണ്ടു കാശു നൽകേണമേ!"
"കൊച്ചമ്പുരാനേ കൊടുക്കെടാ നാലഞ്ചു
പച്ചനോട്ട്" എന്നാക്രപ്പിച്ചു കുട്ടികാർ.

ജീവിതത്തെക്കുറിച്ചോർത്തു നുഴയോ
ഹാ! പിറന്നുന്നൊരാപ്പൂധതൻ കൈകളിൽ
ഇട്ടുകൊടുത്തു ഞാനാസിഗററിന്റെ
കററി തീപോലും കെടുത്താതെ കഷ്ടമാ!
ശ്രാതാക്കാം പൊട്ടിച്ചിരിക്കവേ ഞാനൊരു
ജേതാവിനെപ്പോലെ മുമ്പോട്ടു പോകയും!
കെല്പററ ഉർമ്മർ ജീവിതത്തിൻ കൊളം
കെപ്പും കടിച്ചു നടക്കാ വൃദ്ധയോ
ചുണ്ടിൽ വച്ചിരുന്നു ചൊന്നുപോയി:—
"നിങ്ങൾ
രണ്ടുകാശും തരും മൂന്നു കാശും തരും!"

× × ×

കാലം കളിച്ചു പന്നന്നിലും വാർദ്ധക്യ—
ലീല കാണിച്ചു കഴിഞ്ഞൊരീവേളയിൽ
എത്ര വട്ടം മേ ഹൃത്തിലാ വൃദ്ധതൻ
ചിത്രം വരുന്നെൻെറ ചിന്ത പൊള്ളിക്കവാൻ!

രാമൻ-ഇഫക്ട്

(ആർ.-രാധാകൃഷ്ണൻ നായർ, ക്ലാസ്സ് ii)

ഈ നൂററാണ്ടിൽ ശാസ്ത്രത്തിനു അത്ഭുതപൂർവ്വമായ ഒരു വളർച്ചയാണ് ഉണ്ടായിട്ടുള്ളത്. അന്ധവിശ്വാസങ്ങളുടെയും, അനാചാരങ്ങളുടെയും പുറകേ കണ്ണടച്ചു നടന്നിരുന്ന മനുഷ്യന് ശരിയായ ജ്ഞാനം നല്കുന്ന കാര്യത്തിൽ ശാസ്ത്രവും ഉതകിയിട്ടുണ്ട്. ഇങ്ങനെയുണ്ടായ മുന്നേററങ്ങളിലെല്ലാം ഭാരതത്തിനു യാതൊരു സ്ഥാനവും ഉണ്ടായിരുന്നില്ല. പക്ഷേ ഇതിനെല്ലാം കാരണം ഭാരതത്തിന്റെ പൂർവ്വ ചരിത്രത്തിൽ അക്ഷയമായി ശോഭിച്ച് പ്രകാശിക്കുന്ന കണാദമഹർഷിയുടെ കാലടികളെ പിന്തുടരുവാൻ ആരും ഇല്ലാതെപോയി എന്നതു മാത്രമാണ്. സുപ്രസിദ്ധന്മാരായ ഇന്നാട്ടിലെ ബുദ്ധിമാന്മാർ ആ വഴിക്കൊന്നും എത്തി നോക്കിയതേ ഇല്ല. ഒരു കാലത്തു ഇതരരാജ്യങ്ങളുടെ ആശ്രയസ്ഥാനമായിരുന്ന ഭാരതം ഇന്നിതാ വീണ്ടും അതിന്റെ പൂർവ്വ പ്രതാപം കൊണ്ടു മുന്നണിയിലെത്തിയിരിക്കുന്നു. ഇപ്രകാരം ഇൻഡ്യൻ ശാസ്ത്ര പുരോഗതിയിൽ ഒരു വിപ്ലവം തന്നെ ഉണ്ടാക്കിത്തീർത്തതിന്റെ പ്രധാന പങ്കം അർഹിക്കുന്നത് ശ്രീ സി. വി. രാമനാണ്. ഇൻഡ്യയുടെ യഥാർത്ഥമായ നേട്ടങ്ങളെപ്പോലും വകവെച്ചുകൊടുക്കുവാൻ തയാറില്ലാത്ത പാശ്ചാത്യർ നോബൽ സമ്മാനം നല്കി അദ്ദേഹത്തെ ബഹുമാനിക്കയാണത്രെ ഉണ്ടായത്. ഇതിനു കാരണം അദ്ദേഹം കണ്ടുപിടിച്ച രാമൻ ഇഫക്ട് ഒന്നു മാത്രമാണ് താനും. അദ്ദേഹം അതു പ്രസിദ്ധീകരിച്ച് കഴിഞ്ഞില്ല, അതിനു മുമ്പുതന്നെ ഒരു പാശ്ചാത്യർ അതു കണ്ടുപിടിച്ചു. അദ്ദേഹത്തിന്റെ ഈ ശ്രമത്തിൽ പല ശിഷ്യന്മാരും അദ്ദേഹത്തെ ആത്മാർത്ഥമായി സഹായിക്കയുണ്ടായി. ഇപ്പോഴും അദ്ദേഹം പല ഗവേഷണങ്ങളിൽ ഏർപ്പെട്ടു കാലം കഴിക്കയാണ്.

പ്രകാശം, ഈതർ എന്ന മീഡിയത്തിൽക്കൂടി തരംഗങ്ങളായി വ്യാപിക്കുന്നു എന്ന ഒരു കാലത്തു വിശ്വസിക്കപ്പെട്ടിരുന്നു. പ്രകാശത്തിന്റെ തരംഗദൈർഘ്യം (Wave Length) ത്തിനു നിശ്ചിതമായ ഒരു അളവും ഇല്ല. നാം വെളുപ്പായി കരുതുന്ന പ്രകാശം പല നിറങ്ങളുടെ ഒരു സങ്കരമാണെന്നുള്ളതു ഒരു വാസ്തവം മാത്രമാണ്. പ്രകാശം ഒരു പ്രിസത്തിൽക്കൂടി കടത്തി വിടുമ്പോൾ അതു വിക്ഷേപണം ചെയ്യപ്പെട്ടു പല വർണ്ണങ്ങളായി പിരിയുന്നു. ഒരു സ്ക്രീൻ ഉപയോഗിച്ചാൽ ഈ സപ്തവർണ്ണങ്ങളെയും നമുക്ക് അതിൽ പല നിറത്തിലും ലഭിക്കും.

ത്തിലുള്ള തരംഗദൈർഘ്യങ്ങളാണ് ഉള്ളത്. അതിനാലാണ പല നിറങ്ങൾ കൂടിച്ചേർന്ന പ്രകാശത്തിനു നിശ്ചിത തരംഗദൈർഘ്യം ഇല്ലാത്തത്. ഇങ്ങനെ പിരിയുന്ന സപ്ത വർണ്ണങ്ങൾ, വയലററും ചുവപ്പും നിറങ്ങൾക്കിടയിലായി കാണപ്പെടുന്നു. വയലററിന്റെ തരംഗ ദൈർഘ്യം ഒരിഞ്ചിന്റെ 55000ൽ ഒന്നും ($\frac{1}{55000}$ ഇഞ്ച്) ചുവപ്പിന്റേത് 33000–ൽ ഒന്നും ($\frac{1}{33000}$ ഇഞ്ച്) ആണ്. മററുള്ളവയുടെ തരംഗദൈർഘ്യങ്ങൾ ഇവയ്ക്കിടയിലായിരിക്കും. പ്രകാശവേഗത ഒരു സെക്കണ്ടിൽ 18,6000 മൈലാണ്. അതായതു എല്ലാ നിറങ്ങളേയും ഉൾക്കൊള്ളുന്ന പ്രകാശം ഈ വേഗത്തിൽ സഞ്ചരിക്കുന്നു. ഓരോ നിറത്തിനും ഓരോ തരംഗദൈർഘ്യം ഉള്ളതിനാൽ, പ്രകാശം ഒരിഞ്ചു ദൂരം സഞ്ചരിക്കുമ്പോൾ അവ ഓരോ പ്രത്യേകം എണ്ണം തരംഗങ്ങളെ ഉല്പാദിപ്പിക്കയാണ ചെയ്യുന്നത്. ഈ സംഖ്യ ഓരോ നിറത്തിനും വ്യത്യസ്തമായിരിക്കും. അതിനാൽ ഒരു സെക്കണ്ടിൽ ഉണ്ടാകുന്ന തരംഗങ്ങളുടെ എണ്ണവും പലതായിരിക്കും. ഈ എണ്ണത്തിനാണ പ്രകാശത്തിന്റെ ആവൃത്തി (Frequency) എന്നു പറയുന്നതു. പ്രകാശത്തിന്റെ ആവൃത്തിവ്യത്യാസം അനുസരിച്ചു തരംഗദൈർഘ്യവും വ്യത്യാസപ്പെടുന്നു.

ഓരോ വസ്തുവും (Element) തന്മാത്രകളെ ഉൾക്കൊള്ളുന്നു. ഒരു വസ്തുവിലുള്ള തന്മാത്രകൾ നിശ്ചലാവസ്ഥയിൽ സ്ഥിതിചെയ്യുകയാണെന്നു സങ്കല്പിക്കുക. അപ്പോഴാണ പ്രകാശരശ്മി ആ വസ്തുവിൽ തട്ടുന്നത്. ഇപ്രകാരം പ്രകാശരശ്മി തട്ടുന്നതോടുകൂടി തന്മാത്രകൾ സ്പന്ദിക്കുവാൻ ആരംഭിക്കുന്നു. ഈ സ്പന്ദനത്തിന്റെ ആവൃത്തിയും, പ്രകാശരശ്മിയുടെ ആവൃത്തിയും ഒന്നുതന്നെയായിരിക്കും. ഇങ്ങനെ അതേ ആവൃത്തിയിൽ തന്നെ സ്പന്ദിക്കുവാൻ സാധിക്കുന്നതിനാൽ ഓരോ തന്മാത്രയും ഓരോ Transmitter എന്നപോലെ വർത്തിക്കുന്നു. അതിനാൽ ചെന്നുതട്ടുന്ന അതേ ആവൃത്തിയോടെ പ്രകാശരശ്മികൾ നാലുപാടും വിതറപ്പെടുന്നു. ഇതാണ് Rayleigh Scatterting എന്ന പേരിൽ അറിയപ്പെടുന്നത്. എന്നാൽ ഒരു തന്മാത്രയും നിശ്ചലാവസ്ഥയിൽ സ്ഥിതിചെയ്യുന്നില്ല. അതേകാരണംകൊണ്ടുതന്നെ, അവയിൽ തട്ടുന്ന പ്രകാശരശ്മികൾ തിരിച്ചയയ്ക്കപ്പെടുന്നത് അതേ ആവൃത്തിയോടുകൂടിയല്ല എന്നു നമുക്ക് മനസ്സിലാക്കാം. അവ വിഭിന്ന ആവൃത്തികളോടുകൂടിയാണ് തിരിച്ചയയ്ക്കപ്പെടുന്നത്. ഇങ്ങനെ ഒരു വസ്തുവിൽ തട്ടുന്ന പ്രകാശരശ്മി ആവൃത്തിവ്യത്യാസം സംഭവിച്ചു നിറഭേദമുള്ളതായിത്തീരുന്നു. ഇപ്രകാരം "ഒരേ നിറത്തിലുള്ള രശ്മികൾ ഒരു വസ്തുവിൽകൂടി കടന്നുപോകുമ്പോൾ പലനിറത്തിലുള്ള രശ്മികളായി വിക്ഷേപണം ചെയ്യപ്പെടുന്നു" എന്ന തത്വത്തിനാണ Raman Effect എന്നു പറയുന്നത്. രശ്മികൾക്ക വർണ്ണഭേദം വരുന്നതു തന്മാത്രകളുടെ ആവൃത്തിവ്യത്യാസം അനുസരിച്ചാണ്. ഇങ്ങനെ വർണ്ണഭേദം വന്ന രശ്മികളാണ Raman lines or bands എന്ന പേരിൽ അറിയപ്പെടുന്നത്. ഈ രശ്മികളെ ഉൾക്കൊള്ളുന്ന സ്പെക്ട്രത്തിന് Raman Spectrum എന്നും പറയുന്നു.

സർ സി. വി. രാമൻ ഇതു കണ്ടു പിടിച്ച പല പരീക്ഷണങ്ങൾ മുഖേനയും തെളിയിച്ചു. അവയിൽ ഒരെണ്ണം താഴെ പറഞ്ഞിരിക്കുന്നതാണ്:—

ഒരു വലിയ ഗ്ലാസ്ഫ്ലാസ്കിൽ നിറയെ പരീക്ഷണത്തിനു വിധേയമായിരിക്കുന്ന ദ്രാവകം എടുക്കുന്നു. ഈ ദ്രാവകത്തിൽകൂടെ ഒരു മെർക്കുറി ആർക്ക് വിളക്കിന്റെ പ്രകാശം കടത്തിവിടുന്നു. അതിൽനിന്നും വരുന്ന പ്രകാശം ഒരു സ്പെക്ട്രോസ്കോപ്പിൽ കൂടെ കടന്നു വിക്ഷേപണം ചെയ്യപ്പെടുമ്പോൾ അതിന്റെ ഒരു Spectrum ലഭിക്കുന്നു. ഇങ്ങനെ വിക്ഷേപണം ചെയ്യപ്പെട്ട രശ്മികൾ താരതമ്യേന തരംഗദൈർഘ്യം കൂടിയവയായിരുന്നു. പക്ഷേ തരംഗദൈർഘ്യം കുറഞ്ഞതും ഇല്ലാതില്ല. ഈ മാററംകൊണ്ടു മുഴുവൻ പ്രകാശവും ഉപയോഗപ്പെടുത്താൻ സാധിച്ചിരുന്നില്ല. അതിനുവേണ്ടി ദ്രാവകം ഒരു ട്യൂബിൽ എടുത്തു. വീണ്ടും ഈ ട്യൂബിനു പുറമേ വേറൊരു ട്യൂബിൽ പച്ചവെള്ളവും എടുത്തു. ഈ വെള്ളവും അധികമായി ചൂടുപിടിക്കുന്നതിനെ തടയാൻ വേണ്ടിയാണ്. ഈ ട്യൂബുകളോടു വളരെ സമീപിച്ച ആക്ഷേപവും വരുന്നു. ഇങ്ങനെ

കടന്നുവരുന്ന രശ്മികൾ വിക്ഷേപണം ചെയ്യപ്പെട്ട എളുപ്പത്തിലും ശരിയായ രീതിയിലും Spectrum ലഭിക്കുന്നു. ഇതിനുപയോഗിക്കുന്ന ട്യൂബുകൾ Raman tubes എന്നു വിളിക്കപ്പെടുന്നു. ഈ ട്യൂബുകൾ നേർമ്മയേറിയ കട്ടികുറഞ്ഞ ഗ്ലാസുകൊണ്ടു നിർമ്മിക്കപ്പെടുന്നവയാണ്. ഇപ്പോൾ നൂതനമായി കണ്ടുപിടിക്കപ്പെട്ട പല ഉപകരണങ്ങളും ഇതിനെ അതിശയിക്കുന്നുണ്ട്. സി. വി. രാമൻ ഈ ട്യൂബുകളിൽ പല ദ്രാവകങ്ങളും നിറച്ചു അവയിൽകൂടി പ്രകാശം കടത്തിവിട്ടു വിവിധങ്ങളായ രേഖകളെ കണ്ടുപിടിച്ചു ലോകസമക്ഷം തെളിയിച്ചു.

സർ സി. വി. രാമനെ ഈ സുപ്രസിദ്ധമായ കണ്ടുപിടിത്തത്തിലേക്കു നയിച്ച പരിതസ്ഥിതികൾ രസകരങ്ങളാണ്. ഒരു ശാസ്ത്രജ്ഞന്റെ പുത്രനിൽ സ്വാഭാവികമായിത്തന്നെ ഗവേഷണപടുത്വം ഉണ്ടായതിൽ അത്ഭുതം വിചാരിക്കാനില്ല. സർവ്വത്ര ശാസ്ത്രമയമായ ഒരന്തരീക്ഷം ആ വിപത്തിനു വളമായിത്തന്നെ പരിണമിച്ചു. ഉന്നത വിദ്യാഭ്യാസാർത്ഥം വിദേശത്തു പോകണമെന്നുള്ള രാമന്റെ ആഗ്രഹം സഫലീകൃതമായില്ല. ആ നിരാശയിൽ നിന്നും ഉടലെടുത്ത ഒരു ആത്മധൈര്യമായിരിക്കണം ഈ കണ്ടുപിടിത്തത്തിനും ഹേതു. പ്രകൃതിയിലെ അസാധാരണവസ്തുക്കളെ ശരിയായി ആസ്വദിക്കുന്നതിനോടൊപ്പം തന്നെ അതിന്റെ മൂലകാരണം ആരായുന്നതിനുള്ള ഒരു ജിജ്ഞാസയും രാമനിൽ അനുദിനം വളർന്നു വന്നു. അദ്ദേഹത്തിന്റെ ഗൃഹം കടൽക്കരയിലായിരുന്നു. കടൽജലത്തിൽ സൂര്യരശ്മികൾ തട്ടുമ്പോഴുണ്ടാകുന്ന വർണ്ണഭേദം രാമനെ അത്യധികം ആകർഷിച്ച ഒന്നായിരുന്നു. മാത്രമല്ല പല തവണ കപ്പൽ യാത്രകൾ ചെയ്യുവാനുള്ള സൌകര്യവും ലഭിച്ചിരുന്നതിനാൽ ആ സമയമെല്ലാം ഈ ഒരു സംഗതിയിൽ തന്നെ ദത്തശ്രദ്ധനായിരിക്കാൻ സാധിച്ചു. ചില സഞ്ചാരപരിപാടികൾക്കിടയിൽ കാണപ്പെട്ട ചില നിറമുള്ള മഞ്ഞിൻ കഷണങ്ങളെ അദ്ദേഹം സസൂക്ഷ്മം പരിശോധിച്ചു. പൊട്ടിച്ചെടുത്തു നോക്കുമ്പോൾ അവയ്ക്കു നിറമില്ലെന്നും അദ്ദേഹം കണ്ടുപിടിച്ചു. അവിടെനിന്നും തിരിയെ വരുമ്പോൾ അദ്ദേഹത്തിന്റെ മനസ്സു ഈ ഒരു ചിന്തയാൽ ഇളകിക്കൊണ്ടിരിക്കയായിരുന്നു. അവസാനം ഇവയുടെ തൽഫലമായ രാമൻ ഇഫക്ട് എന്ന നോബൽ സമ്മാനാർഹമായ കണ്ടുപിടിത്തത്തോടുകൂടി അദ്ദേഹം ആശ്വാസചിത്തനായിത്തീർന്നു.

തപ്തസ്മരണ

(കെ. എം. അബ്ദുൾകരീം)

നോക്കുക, നോക്കുക സോദരരെ,
മർമ്മസൂക്ഷ്മമാം മുട്ടിയോടെ
കണ്ണിൽ പടിയുമായ് വന്നു നില്ക്കും
അധ്വനഗാംഗനാം ബാപ്പുജിയെ
സൌന്ദര്യദർശനമായി മാത്രം
നോക്കിൽ ശൂന്യമാണെപ്രദേശം
മുണ്ഡനം ചെയ്ത ശിരസ്സുമായി,
നല്ല വിരിഞ്ഞ ചെവിയുമായി
ചെററകൊഴിഞ്ഞോരു മുട്ടികളും
ചന്തത്തിൽ പൊങ്ങിയ നാസികയും
ചുക്കിച്ചുളിഞ്ഞ കവിളുകളും
താഡനമേറെറാരു പള്ളകളും
എല്ലുകളുന്തുന്ന നെഞ്ചുമായി
നേർമ്മയിൽ നീളുംകരങ്ങളുമായി

തൻകയ്യാൽ തീർത്തോരു ഖാദിവസ്ത്രം
മുട്ടോളമെത്തുംപരക്കം ചുററി
ഇതുവഴിയുള്ളോരു പാദപത്മം
മന്ദതരമായി നീക്കി നീക്കി,
പരിശുദ്ധമായോരു മണ്ഡപത്തെ
സവിധത്തിലാക്കുന്ന ബാപ്പുജിയെ
താൻ തന്റെ നിത്യപ്രവൃത്തിയിങ്കൽ
ഗീതതന്നാശയം നിത്യമാക്കി.
മുഹമ്മദിൻചര്യയെയാദരിച്ച്
ക്രിസ്തുവിൻ വാക്കുകളാചരിച്ച്,
സച്ചരിതങ്ങളുമേറിയേന്തി
സവിധത്തിലെത്തുന്ന ബാപ്പുജിയെ
ശാന്തിയും ഇഷ്ടിയും വിതറിയോരു
സത്യവും ധർമ്മവും പാടിയോരു

വിശപ്പിന്റെ മുൻപിലിതാ
പ്രത്യക്ഷമാകുന്ന കാഴ്ചിലേഷം
ദുർബലമായൊരു തൻ കരങ്ങാം
ഉന്നതപടികൾ കയറിമറിക
എന്നിയ വൃദ്ധന്റെ പാദപത്മം
സോപ്പുതരമായി നീങ്ങിടുമ്പോൾ
ദുഷ്ഫലമായക്കാഴ്ചിലേഷം
തൻകരമെന്തുന്നയുർത്തിടുന്നു.
* * * *
ശക്തമാം തോക്കിൽ നിറയൊഴിഞ്ഞ
ഗ്രീഷ്മമാം കായം മറിഞ്ഞു വീണ
ഭാരതം പിന്നെയും ശോകമായി
ഭാരതം പിന്നെയനാഥയായി
അംബേ! നിന്നോമനപ്പുത്രനിതാ

നിന്നിൽ നിന്നന്നേരം പോയിടുന്നു
മക്കൾ തൻ ഭൂതപ്രവൃത്തിയാലെ
ദില്ലിയിൽ വെന്തോരമ സ്വർഗ്ഗത്തിനെ
രക്ഷിക്കകാരണമല്ലിതല്ലോ
പേകുന്നിതേൻ പ്രിയ ബാപ്പുജിയും
നോക്കുക മതി മറഞ്ഞ കണ്ണിൽ
മൈത്രി തൻ ഭാവമതല്ലേ കാണ്മൂ
ദുഃഖതയേറുന്നലോകമുണ്ടോ
സത്യവും ധർമ്മവും ആശിക്കുന്നു.
രക്തമില്ലിക്കുമീലോകമുണ്ടോ
അഹിംസയും ശാന്തിയും നോക്കിടുന്നു
എല്ലാം മറയുന്ന കാലമിതാ
തപ്പുസ്മരണകൾ മാറിടുന്നു.

---

*ഞങ്ങൾ പ്രതികാരം ചോദിക്കും

(പി. കെ. മാധവൻ, II U. C.)

ധിറുതിയിൽ കുറെ പുസ്തകങ്ങളും പെൻസിലുമെടുത്തുകൊണ്ട് അനിത അമ്മയുടെ അടുക്കൽ ചെന്നു തല കുനിച്ച് അനു പറയുന്നതുപോലെ സ്കൂളിലേക്ക് പറഞ്ഞുപോയി. അതെ, അവൾ ഒരു അത്ഭുതമെന്നായിരുന്നു. വടിവൊത്ത മിനുത്ത നാസികയിലും, നീലലോചനങ്ങളിലും, കൊമ്പിക്കണ്ടറിയ നടത്തയിലും ആകർഷണത്തിന്റെ അംശങ്ങൾ പ്രത്യക്ഷീഭവിച്ചിരുന്നു. ഉത്തമം ചെയ്യുന്ന നടത്ത, അതിൻ്റെ കലർന്ന ഇടപെടുത്ത ഇതായ സ്വഭാവം—അതെ, ആകർഷകം അതു കൊണ്ടുതന്നെ അവളെ ഓമനിച്ചിരുന്നു.

1941 ലാണ് ആ നിയമനം ഉണ്ടായത്; രാമബാബു—അവളുടെ അച്ഛൻ—സ്ഥലത്തെ സ്കൂളിലെ അദ്ധ്യാപകനായിത്തീർന്നു. വെറും 35 രൂപാ മാത്രം! അച്ഛൻ വരുത്തിവച്ച ഉണ്ടാവുന്ന പരിഹരിക്കുന്നതിനായി തങ്ങൾക്കുള്ളതെല്ലാം വിററു ബാബുവും കുടുംബവും പട്ടണത്തിൽ വന്നിട്ടു പത്തു വർഷങ്ങളോളമായിക്കാണും. കുടുംബാവശ്യങ്ങളുമായി നട്ടംതിരിയുന്ന ബാബുവിനു അപ്പോൾ കിട്ടിയ ആ ഇക്കമായ ശമ്പളം വലിയൊരനുഗ്രഹം തന്നെയായിരുന്നതി.

യുദ്ധം! അതങ്ങനെ ക്രൂരമായി നടന്നുകൊണ്ടിരുന്നു. ഒരു വശത്തു കൊള്ളയും കൊലയും, മറുവശത്തു അനിയന്ത്രിതമായ വിലക്കയററവും. ബാബുവിനു ഉപ്പേരയും ഉപ്പാക്കുന്നു തന്റെ കുടുംബത്തെ പോററിപ്പുലർത്തേണം. ദിവസങ്ങൾ കഴിയുന്തോറും യുദ്ധമത്തിയന്മാർ കശക്കിയെറിയുന്ന ക്രൂരമർദ്ദനങ്ങളിലേക്ക് ലോകം നീങ്ങിക്കൊണ്ടിരുന്നു. ബാബുവിനു തന്റെ കുടുംബത്തിലെ പ്രശാന്തസുന്ദരമായ അന്തരീക്ഷത്തെ മുന്നോട്ടു നീട്ടിക്കൊണ്ടുപോകുവാൻ കഴിഞ്ഞില്ല.

പലപ്പോഴും, അനിതായ്ക്കു പായിൽ ചേരുന്നതിനോ, പകൽ മുഴുവൻ അദ്ധ്വാനവും കഴിഞ്ഞു മടങ്ങിയെത്തുന്ന ബാബുവിനു കാപ്പിയിൽ ചേർക്കുന്നതിനോ ആ വീട്ടിൽ ഒരു തരി പഞ്ചസാരപോലുമില്ലായിരുന്നു. ആവശ്യത്തിനുള്ള ഭക്ഷണംപോലും കഴിക്കുന്നതിനു ഒരുതരത്തിലും സാധിക്കാതെ വന്നതിനാൽ ഏതുകാര്യം അലട്ടുന്ന ഒരു പ്രശ്നമായിരുന്നു അതിന്. ഇതിലും പരിതാപകരമായിരുന്നു പിന്നെ വസ്ത്രകാര്യം; മാനം മറയ്ക്കാൻ ഒഴിച്ചുകൂടാൻ പാടില്ലാത്ത ഒരു കാര്യം.

അനിത അപ്പോഴും സ്കൂളിൽ പോയിക്കൊണ്ടിരുന്നു. അവൾ നിമിഷങ്ങളെ പിന്നിട്ടു വളരുകയാണ്. പരിസരങ്ങളുടെ എതിർപ്പിനേയും തട്ടിമാററിക്കൊണ്ടു അവളുടെ മാറിടം പൂർണ്ണിമയിലേക്ക് കുതിച്ചുതുള്ളി. സ്കൂൾകുട്ടിയാണ്, യൗവനത്തിലേക്ക് കാലൂന്നുന്നു; അവൾക്കുമില്ലേ ആവശ്യങ്ങൾ? പുസ്തകവും വസ്ത്രവും ഇല്ലാതെ സാധിക്കുമോ? ഒരു ഭാരതസ്ത്രീക്ക് ഒഴിച്ചുകൂടാൻ പാടില്ലാത്ത മുണ്ടുപോലും ആ വീട്ടിൽ നല്ലതായിട്ടില്ല. ബാബുവിനു ഏതാണ്ടു ഒരുജോഡി നല്ല വസ്ത്രം ഉണ്ടായിരുന്നു. ഈ ഫ്യൂഡലിസ്റ്റ് വ്യവസ്ഥിതിയിൽ മീററിംഗുകളിലും, സ്കൂളിലും പോകുന്നതിനു കുറെയെങ്കിലും നല്ല വസ്ത്രങ്ങൾ ഉണ്ടെങ്കിലല്ലേ അവനു അവിടെ സ്ഥാനമുള്ളു?

ഇതൊന്നും രാമബാബുവിനു സഹിക്കാമായിരുന്നു. വളർന്നുവരുന്ന അനിതായെക്കാണുമ്പോൾ രാമബാബു അറിയാതെ തേങ്ങാറുണ്ട്. എല്ലാ പിതാക്കളെപ്പോലെയും ബാബുവിനെ മകളുടെ ഭാവി അലട്ടിക്കൊണ്ടിരുന്നു. മകൾക്ക് ഒരു നല്ല ഭർത്താവിനെ ലഭിക്കണമെന്നാഗ്രഹമുണ്ടെങ്കിലും, നല്ല വരനു വളരെ വിലകൂടുമെന്നു ബാബുവിനു അറിയാമായിരുന്നു. നീറിപ്പുകയുന്ന ചിന്തകളുമായി ദിനങ്ങൾ കഴിഞ്ഞുകൊണ്ടേയിരുന്നു.

അച്ഛന്റെ ശോഷിച്ച ബഡ്ജററിനെ തകിടം മറിക്കുന്ന ആവശ്യങ്ങളുമായാണ് അനിത ഓരോ ദിവസവും സ്കൂളിൽനിന്നും വന്നു ചേരുന്നത്. "അച്ഛാ, ഒരു പുസ്തകം. ഡ്രില്ലിനൊരു സ്യൂട്ട് വേണമെന്ന് അവര പറഞ്ഞു. ഈ പുസ്തകത്തിന്റെ ഒരു പരിഷ്കരിച്ച പതിപ്പു വേണമെന്നവര പറഞ്ഞു, ഇതിന്റെ ഒരു കോപ്പി, അതിന്റെ ഒരു കോപ്പി." ആ അച്ഛനങ്ങനെ മിഴിച്ചിരുന്നുപോകും. മകൾക്കുവേണ്ടി ചെലവഴിച്ചിരുന്ന ചെറിയ തുകകൾ അദ്ദേഹത്തിന്റെ വരുമാനത്തിന്റെ നല്ല ഒരു ഭാഗത്തെ അപഹരിച്ചേക്കാറുണ്ട്. കടംപോലും വാങ്ങിക്കേണ്ടി വന്നതിൽ അനിതയുടേയും കുടുംബത്തിന്റെയും ആവശ്യങ്ങൾ ആ ചെറുബഡ്ജററിൽ ഒതുങ്ങാതിരുന്നിട്ടുണ്ട്. ഹാ! കാന്തിയുടെ ശരീരത്തിലെ കീറവസ്ത്രങ്ങളിൽ കണ്ണു പതിയുമ്പോൾ ബാബു അറിയാതെ കണ്ണുകൾ അടഞ്ഞുപോകും. എങ്കിലും "അവൾ ഏതു ശാന്തതയും, ക്ഷമയും ഉള്ള ഒരു സ്ത്രീയാണ്" എന്നോർത്തു അദ്ദേഹം സമാധാനിക്കും.

ദിവസങ്ങൾ കഴിയുന്തോറും യുദ്ധത്തിന്റെ ഭീകരത അതിന്റെ മൂർദ്ധന്യതയിലേക്ക് കുതിച്ചുകൊണ്ടിരുന്നു. ഹിററ്ലറുടെ സൈന്യം സോവിയററുനാട്ടിന്റെ തകപ്പെട്ട പ്രദേശങ്ങൾ കൊള്ളയടിക്കുന്നു. ജപ്പാൻ 'സാമുറായി'കൾ ചൈനയിലേക്കും ഏഷ്യയുടെ തെക്കുകിഴക്കെ ഭാഗങ്ങളിലേക്കും കുതിച്ചുകയറിക്കൊണ്ടിരുന്നു. അരിവില കണ്ടമാനമായി വർദ്ധിച്ചു. വസ്ത്രവില ആകാശത്തിലേക്കുയർന്നു. ഫാസിസ്ററുസേനയുടെ തള്ളിക്കയറ്റത്തിൽ സാധനവില വാണംപോലെ ഉയററത്തിൽ സാധനവില വാണംപോലെ ഉയരാതെ കയറാൻ പോകുന്നോ? ലക്ഷോപലക്ഷത്തിനു ആവശ്യത്തിനുള്ള സാധനങ്ങളുടെ വില അപ്രാപ്യതയിലേക്ക് ഉയർന്നുകൊണ്ടിരിക്കുന്നു. പക്ഷെ, ദൗർഭാഗ്യമെന്നതിനു ഇതുവരെയും വില ഉയർന്നിട്ടില്ല. ബാബുവിനു ഇപ്പോഴും ആ ഉപ്പേരയും മാത്രമേ ഉള്ളൂ. അദ്ധ്യാപകന്മാരെല്ലാം ശമ്പളം വർദ്ധിപ്പിക്കണമെന്നു സ്കൂൾ അധികാരികളുടെ മുമ്പിൽ ആവശ്യപ്പെട്ടു. അവർ നിരാശരായിത്തീർന്നു. ഒന്നൊടുപ്പട്ടിണിയുടെ കാലമായിരുന്നു ഉണ്ടായത്. ഒന്നൊടുപ്പട്ടിണിയുമായി അവർ അവരുടെ പണി മുടക്കേണ്ടതായി വന്നു. അവരുടെ ആവശ്യങ്ങളും, അവരുടെ പണിമുടക്കുമെല്ലാം ആകാശത്തിൽ ലയിച്ചുചേർന്നു.

കുടുംബജീവിതം വഷളായിത്തീർന്നു. അനിത പലപ്പോഴും അച്ഛനോടു ഒരു ശിശുവിനെപ്പോലെ ചോദിക്കും "അച്ഛാ, എന്തിനാണവിടെ യുദ്ധം നടത്തുന്നത്? എന്തുകൊണ്ടാണ് നമുക്ക് പഞ്ചസാര കിട്ടാത്തത്? ദിവസേന വിലക്കയററം ഉണ്ടാകുന്നതു എന്തുകൊണ്ടാണ്? എന്തിനാണീയുദ്ധം, ആരാണീ യുദ്ധം നടത്തുന്നത്?" ഇതുപോലെ അവസാനമില്ലാത്ത നൂറുനൂറു ചോദ്യങ്ങൾ. ആ അച്ഛൻ അതിനുത്തരം പറഞ്ഞിരുന്നില്ല, കാരണം അതിനുത്തരം ഉണ്ടായിരുന്നില്ല. ഈ കുട്ടിയെ യുദ്ധത്തെപ്പററി മനസ്സിലാക്കിയിട്ടെന്താണുകാര്യം? യുദ്ധത്തെപ്പററി അച്ഛൻ ആളുകളുമായി വാദപ്രതിവാദങ്ങൾ നടത്തുമ്പോൾ അവൾ ശ്രദ്ധിച്ചുനിൽക്കും. യുദ്ധം, ഇന്നവൾക്ക് ഒരു പൊതുവിഷയമായിത്തീർന്നു. യുദ്ധ നിലയേയും, മുന്നണിയേയും പററിയു

*An independent translation of the story "We shall avenge" written by 'Kranthi' which got an honourable mention in world festival story and poem competition.

ള വിവാദങ്ങൾ, അതിനിടകൊടുത്ത കാരണങ്ങളിലേക്കും ഭാവി നിർണ്ണയത്തിലേക്കും എത്തിച്ചേരുക പതിവാണ്. ശാസ്ത്ര പുരോഗതിയേയും ഭൗതികവീക്ഷണത്തേയും ആളുകൾ കുറ്റപ്പെടുത്തി; ചിലർ ഈശ്വരവിധിയേയും. ആറ്റിൻ, അനിതയുടെ സ്കൂളിലെ ചുറുചുറുക്കും തന്റേടവും ഉള്ള ഒരു അധ്യാപകൻ, ഈ വാദപ്രതിവാദങ്ങളിൽ വീറോടെ പങ്കെടുക്കാറുണ്ട്. ആറ്റിൻ പറയും "ശാസ്ത്രം മനുഷ്യനെ നശിപ്പിക്കുന്നതിനുവേണ്ടിയുള്ളതല്ല; പ്രത്യുത പുരോഗതിക്കുവേണ്ടിയുള്ളതാണ്. ശാസ്ത്രനിഗമനത്തിനു മുമ്പും യുദ്ധം ഉണ്ടായിരുന്നു. അക്കം ഭൗതികവീക്ഷണത്തെ തെറ്റു പറവാൻ നിവൃത്തിയില്ല, കാരണം, രാമായണത്തിന്റെയും, ഗീതയുടെയും കാലത്തുപോലും, ശുദ്ധ ആത്മീയവാദികളുടെ കാലത്തുപോലും യുദ്ധം ഉണ്ടായിരുന്നതുപോലെ ......" അവൻ വീറോടെ പറയും "ഈ യുദ്ധത്തിനെല്ലാം നിദാനമായിട്ടുള്ളത് ആക്രമണകാരികളുടേയും, ലോക മേധാവിത്വത്തിന്റെയും........"

അനിതയ്ക്ക് ഇതൊന്നും മനസ്സിലാവുകയില്ല. എന്നാൽ ആറ്റിന്റെ അടിയുറച്ച പ്രചോദനം അവളെ വല്ലാതെ കുലുക്കാറുണ്ട്.

ഒരുദിവസം ബാബു സ്കൂളിൽനിന്നും മടങ്ങി വന്നപ്പോൾ, ആശയറ്റ തന്റെ കുടുംബത്തിനോടു പറഞ്ഞു "എന്റെ ജോലി നഷ്ടപ്പെട്ടുപോയി. സൈന്യമേധാവികൾ സ്കൂളിനെ പട്ടാളകേന്ദ്രമാക്കി......"

കുടുംബത്തെ പുലർത്തുന്നതിനു വഴികാണാതെ ബാബു പട്ടാളത്തിൽ ചേരാൻ നിർബന്ധിതനായി. അനിത പറഞ്ഞു "നമ്മുടെ കുടുംബത്തെയും യുദ്ധം ബാധിച്ചു." ആറ്റിന്റെ ഉദാര മനസ്ഥിതിയിൽ ആ അമ്മയും മകളും കുറെനാളുകൾ തള്ളിനീക്കി. ആദ്യമാദ്യമൊക്കെ ബാബു, വീട്ടിലേക്ക കൃത്യമായി എഴുത്തുകൾ അയക്കാറുണ്ടായിരുന്നെങ്കിലും, യുദ്ധത്തിന്റെ അലതല്ലലിൽ ഭൂമിശാസ്ത്രത്തിനു ചില തകരാറു പറ്റുകയും അദ്ദേഹത്തിന്റെ മേൽവിലാസം ഒരു നമ്പർ മാത്രമായി യുദ്ധതപാലാഫീസിൽ ശേഷിക്കുകയും ചെയ്തു. ആറ്റിന്റെ സഹായത്തോടെ അനിത മെട്രിക്കുലേഷൻ പാസ്സായി കോളേജിൽ ചേർന്നു. അമ്മ, മകളുടെ അഭ്യുദയത്തിൽ ആനന്ദിച്ചു. ആറ്റിനേയും അനിതയേയും ഒന്നിച്ചു കണ്ടപ്പോൾ, അവരുടെ ഭാവിയെപ്പറ്റി ആ അമ്മ സ്വപ്നം കണ്ടു.

1945-ലെ മധ്യവേനൽ. ചെമ്പട ബെർലിന്റെ മീതെ ചെങ്കൊടി നാട്ടി. ജപ്പാൻ പട്ടാളം തുരത്തപ്പെട്ടു. മനുഷ്യത്വം കൊലപാതകികളെ കീഴടക്കി. നിറകൊണ്ടിരുന്ന ലോകത്തിൽ സമാധാനം സംസ്ഥാപിക്കപ്പെട്ടു. അമ്മ മകളെ ആശീർവദിച്ചു "നിന്റെ അച്ഛൻ ഇപ്പോൾ വീട്ടിലേക്ക മടങ്ങുകയായിരിക്കും". അന്നൊരുദിവസം സന്ധ്യയ്ക്ക്, ആകാശം പാലൊളിച്ചന്ദ്രികയാൽ നിറഞ്ഞിരുന്നപ്പോൾ ആറ്റിന്റെ കൈകളെ മുറുകെ പിടിച്ചുകൊണ്ടു അനിത പറഞ്ഞു: "അച്ഛൻ, നമ്മുടെ ഭാവി നിർണ്ണയിക്കുന്നതിനായി എളുപ്പം തിരിച്ചുവരും."

പ്രതീക്ഷകൾ നിറഞ്ഞ ദിനങ്ങൾ ഒന്നൊന്നായി കഴിഞ്ഞുപോയി. ആഴ്ചകളും മാസങ്ങളുമായി അവ രൂപംകൊണ്ടു. ബാബു ഇതുവരെയും മടങ്ങിയെത്തിയിട്ടില്ല. ഫലമില്ലാത്ത അന്വേഷണങ്ങൾ പലതും യുദ്ധാഫീസിൽ നടത്തിനോക്കി. അപ്പോഴും ആറ്റിൻ, ആ കുടുംബത്തിനു പ്രതീക്ഷ നൽകി സമാധാനിപ്പിച്ചുകൊണ്ടിരുന്നു. പെട്ടെന്നുള്ള സാമൂഹ്യ പരിവർത്തനത്തിലെ ക്രമക്കേടുകൾ വിവരിച്ചുകൊടുത്തു. നിശ്ചയമായും ഇപ്പോൾ ഒരു സാമൂഹ്യ പരിവർത്തനമാണ്.

അവസാനമായി, സകല പ്രതീക്ഷകളേയും തട്ടിത്തകർത്തുകൊണ്ടു ബാബുവിനെപ്പറ്റി ഖേദകരം ഒരു അറിയിപ്പു വന്നുചേർന്നു, "ബാബു ആഫ്രിക്കയിലെ മുന്നേറ്റത്തിൽ മരിച്ചുപോയി." എല്ലാവരും തരിച്ചുപോയി. തലയിൽ ആകാശം പൊട്ടിത്തെറിക്കുംപോലെ തോന്നി. അമ്മയും മകളും ആ ദിനം മുഴുവനും കരഞ്ഞു. ആറ്റിൻ ഒരു ശിലാപ്രതിമപോലെ അവരുടെ അടുക്കൽ ഇരുന്നുപോയി. ആറ്റിൻ ആ അനാഥകുടുംബത്തെ പോറ്റാൻ തന്നെ നിശ്ചയിച്ചു. അതാണല്ലോ മനുഷ്യത്വമുള്ള നിയമം. ബാബുവിന്റെ ജീവനെ ബലിയർപ്പിച്ചതിനു പകരമായി ഒരു ചെറിയ തുക ആ കുടുംബത്തിന്റെ പേരിൽ ആഫീസിൽനിന്നും അയച്ചുകൊടുത്തു.

അനിതാ തന്റെ കോളേജ് വിദ്യാഭ്യാസം തുടർന്നുകൊണ്ടുപോകുന്നതിനും ചില ട്യൂഷനുകൾ എടുക്കുന്നതിനും, കാരിദേവി ചില്ലറ കൈത്തൊഴിൽ നടത്തുന്നതിനും, ആറ്റിൻ തന്റെ പഴയ ട്യൂഷനുകൾ തുടരുന്നതിനും നിശ്ചയിച്ചു. തന്റെ സ്കൂൾ തുറന്നു തനിക്കു ജോലി തിരികെ കിട്ടുമെന്നു ആറ്റിൻ വിചാരിച്ചു. അതിലും ഉപരിയായി— സ്വപ്നം കണ്ടു.

........ഇല്ല, വിധിവൈപരീത്യം അവിടെയും നിന്നില്ല. യുദ്ധത്തിന്റെ കോളിളക്കങ്ങൾ പാശ്ചാത്യദേശത്തു പ്രത്യക്ഷീഭവിച്ചുതുടങ്ങി. കഴിഞ്ഞ യുദ്ധത്തിൽ ചൊരിഞ്ഞ രക്തത്തിന്റെ ചൂടാറുന്നതിനുമുമ്പ അതേ മണ്ണിൽനിന്നുകൊണ്ടു സാമ്രാജ്യ ദുർമ്മോഹികൾ പ്രസംഗങ്ങൾ ആരംഭിച്ചു. മാംസക്കൊതിയന്മാരായ കഴുകന്മാരുടെ ചിറകടിശബ്ദം ഉയരുന്നതുവരെ ആ പ്രസംഗങ്ങൾ നീണ്ടുനിന്നു. പ്രസംഗങ്ങൾ പ്രവൃത്തിയിലായി. സേനകളും ഉടമ്പടികളും, പുനരായുധീകരണവും അണുബോംബു പരീക്ഷണങ്ങളും പലേടങ്ങളിലും പുനരാരംഭിച്ചു. മനുഷ്യത്വത്തെ ചിന്തിക്കാതെ, അമ്മമാർ കുഞ്ഞുങ്ങളെ മാറോടണച്ചു. സാമ്രാജ്യ ദുർമ്മോഹികൾ യുദ്ധം നയിക്കുന്നെന്ന വാർത്തകൾ വഹിച്ചുകൊണ്ടു വർത്തമാനപത്രങ്ങൾ പാറിപ്പറന്നു. അനിതയും ആറ്റിനും യുദ്ധത്തെപ്പറ്റി പലപ്പോഴും സംസാരിക്കാറുണ്ട്. ആറ്റിൻ പറയും: "നിന്റെ അച്ഛന്റെ സ്കൂൾ തിരിച്ചു കിട്ടുന്നതിനു യാതൊരു ഇടയുമില്ല. ഡിസ്ട്രിക്ട് ഓഫീസറന്മാർ പറയുന്നതു അവർക്ക സ്കൂൾ എടുക്കാൻ പണമില്ലെന്നാണ്. അവർക്ക പട്ടാളത്തിനും പോലീസിനുമായി ചെലവഴിക്കാൻ കോടിക്കണക്കിനു രൂപയുണ്ടുപോലും." അനിത നിശബ്ദയായി ഇതെല്ലാം ശ്രദ്ധിച്ചുകൊണ്ടിരിക്കും.

1950 ജൂൺ 25. അമേരിക്ക കൊറിയ ആക്രമിച്ചു. കൊറിയൻ യുദ്ധവാർത്ത വർത്തമാനപ്പത്രങ്ങളിൽ വെണ്ടയ്ക്കാക്ഷരത്തിൽ ചിത്രീകരിച്ചു പ്രസിദ്ധീകരിച്ചു. അനിതാ കോളേജിലേക്ക പ്രവേശിച്ചപ്പോൾ ചുവരിൽ ഒട്ടിച്ചിരുന്ന 'പരസ്യത്തിൽ ദൃഷ്ടി പതിയുന്നതിനിടയായി. അതിപ്രകാരമായിരുന്നു. "കൊറിയായുദ്ധത്തിൽ പ്രതിഷേധിക്കുന്നതിനായി എല്ലാ വിദ്യാർത്ഥിവിദ്യാർത്ഥിനികളുടേയും ഒരു യോഗം, ക്ലാസ്സുകൾ അവസാനിക്കുമ്പോൾ ചേരുന്നതാണ്. യുദ്ധക്കൊതിയന്മാരെ ഉപേക്ഷ—കോളേജ് സമാധാനക്കമ്മറ്റി."

അനിതാ ഇതുപോലുള്ള പരസ്യങ്ങൾ പലതും കണ്ടിട്ടുണ്ടെങ്കിലും ഇപ്പോഴത്തെപ്പോലെ മറ്റൊന്നും തന്റെ ശ്രദ്ധയെ ആകർഷിച്ചിട്ടില്ല. ചുമർ പരസ്യത്തിലെ ചെമന്ന ലിപികൾ ജീവരക്തംകൊണ്ടെഴുതിയതുപോലെ തോന്നി. "കൊറിയായിൽ യുദ്ധം" അവളിൽ പ്രതിധ്വനിച്ചു. "അതു ഒരു യുദ്ധമായത് ഒരു കാരണമല്ല." അവൾ ചിന്തിച്ചു: "കഴിഞ്ഞപ്രാവശ്യം ഇന്ത്യയിൽ യുദ്ധം ഇല്ലായിരുന്നു, പക്ഷെ എന്റെ അച്ഛൻ യുദ്ധത്തിൽ മരിച്ചു. കഴിഞ്ഞ യുദ്ധം എന്നെപ്പോലെ എത്ര പേരെ അനാഥകളാക്കിയിരിക്കുന്നു. അതു കോടിക്കണക്കിനാണെന്നു മാത്രമേ എനിക്കറിയാവുള്ളു."

ക്ലാസ്സവസാനിച്ചു. അനിതാ ധൈര്യസമേതം മീറ്റിംഗ്ഹാളിൽ പ്രവേശിച്ചു. ഒരു കൊച്ചു പെൺകുട്ടി പ്ലാറ്റ്ഫോറത്തിൽ നിന്നു പിന്നിയ ശബ്ദത്തോടും ആവേശത്തോടും കൂടി പ്രസംഗിക്കുകയാണ്. "......യുദ്ധക്കൊതിയന്മാരായ രാജാക്കന്മാരും, സ്വേച്ഛാപ്രഭുതികളും, വ്യവസായികളുംകൂടി നമ്മുടെ സഹോദരീസഹോദരന്മാരെ ലക്ഷക്കണക്കിനു നശിപ്പിക്കാൻ, അറുംകൊലക്ക കത്തി കൊടുക്കാൻ, തുടങ്ങിയിരിക്കുന്നു. അവരുടെ സ്വാർത്ഥത്തിനു നാം മരിക്കണോ, അവരുടെ സാമ്രാജ്യമോഹത്തിനു നാം രക്തം ചൊരിയണോ...... മനുഷ്യത്വത്തെ ബലികഴിപ്പിക്കാൻ അവർ മുതിർന്നിരിക്കുന്നു......" അനിതാ നിശ്ചലയായി നിന്നു. അവളുടെ കണ്ണുകൾ താനേ അടഞ്ഞുപോയി. അവളുടെ അച്ഛൻ കൈയിൽ കൈത്തോക്കുമായി ഏതോ ഒരപരിചിത മരുഭൂമിയിൽകൂടി മുന്നോട്ടു നീങ്ങുന്നതുപോലെ തോന്നി. പെട്ടെന്നൊരു വെടിശബ്ദം ഉയർന്നു. അവളുടെ അച്ഛൻ നിലം പതിച്ചു. കൈയിൽനിന്നും തോക്ക തെറിച്ചുപോയി. ചുടുരക്തം ശിരസ്സിൽനിന്നും പ്രവഹിക്കാൻ തുടങ്ങി. 'അച്ഛാ'! തൊണ്ടയിടറി അവൾ നിലംപതിച്ചു. ഹാളിൽ എന്തെന്നില്ലാത്ത ഒരമ്പരപ്പ് ഉണ്ടായി. കുറെ വിദ്യാർത്ഥിനികളുടെ ശുശ്രൂഷഫലമായി അവൾക്കു ബോധം തിരിച്ചുകിട്ടി. സ്വപ്നത്തിൽ നിന്നെന്നപോലെ പിടഞ്ഞെണീററു പ്ലാറ്റ്ഫോമിൽ ക

തിച്ചുകയറി. പ്രസംഗിച്ചുകൊണ്ടുനിന്ന കുട്ടിയെ തള്ളിമാറ്റിക്കൊണ്ട് സദസ്യരോടായി "സമാധാനത്തിനായി പ്രസംഗങ്ങൾ ഒന്നും ആവശ്യമില്ല. നമുക്കാരോടും പടപൊരുതാം. കഴിഞ്ഞ യുദ്ധഫലമായി എനിക്കെന്റെ അച്ഛനെ നഷ്ടപ്പെട്ടു. എന്റെ സ്ക്കൂൾ എന്നേക്കുമായി അടച്ചുപൂട്ടപ്പെട്ടു. എന്റെ അമ്മ ഇപ്പോഴും മടങ്ങിയെത്തിയിട്ടില്ലാത്ത വീട്ടിൽ കാത്തിരിക്കുന്നു...... യുദ്ധം തുടങ്ങി. കൊറിയായിൽ കൊളുത്തിയ അഗ്നി ലോകമാകെ പടർന്നുപിടിച്ചേക്കും. നമുക്കതു ത–ട–യ–ണം." അവൻ അട്ടഹസിച്ചു ഓരോ വാക്കിനോടൊപ്പവും ആ ഇരുകൈകൾ ശക്തമായി, കേശം ചിന്നിച്ചിതറി വികാരാവേശത്താൽ തൊണ്ടയിടറി. കൈകൾ കൊണ്ടു കണ്ണു പൊത്തി. രണ്ടുതുള്ളി ചുടുനീരും ആ കണ്ണുകളിൽനിന്നും നിലംപതിച്ചു. യോഗവും ഏതാണ്ടവസാനിച്ചു.

അന്ന് ഒരു ഒഴിവുദിവസമാണ്. കോളേജുകളെല്ലാം അടച്ചിരുന്നു. വിദ്യാർത്ഥികൾ സമാധാനാഭ്യർത്ഥനയുമായി തടിച്ചുകൂടിയിരിക്കുന്നു. ജീവാവേശം കൊള്ളിക്കുന്ന സ്തുതിമധുരമായ ഗാനാലാപത്തോടെ ആ ഘോഷയാത്ര പട്ടണമധ്യത്തിൽക്കൂടി മുന്നോട്ടു നീങ്ങി. "സ്റ്റോക്ക്ഹോം അപ്പീൽ" പിടിച്ചിരുന്ന കൈകൾ ആകാശത്തിലേക്ക് ഉയരുന്നുണ്ട്. അനിതയാണ് അവരെ നയിച്ചിരുന്നത്. ആളുകൾ ധാരാളമായി വന്ന് അഭ്യർത്ഥനയിൽ ഒപ്പുകൾ കൊടുത്തുകൊണ്ടിരുന്നു. പെട്ടെന്ന് ആളുകളുടെ മധ്യത്തിൽനിന്നും തുരുതുരാ കല്ലുകൾ വിദ്യാർത്ഥികളിൽ വന്നു പതിച്ചു. എവിടെനിന്നോ ഒരു വെടിയുണ്ട ചീറി പാഞ്ഞു. അനിതാ നിലംപതിച്ചു, ആ അപ്പീലും മുറുകെ പിടിച്ചുകൊണ്ട്. രക്തക്കുഴൽ പൊട്ടിയൊഴുകി. ചുടുനിണം ചീറിപ്പാഞ്ഞു. ആ ഒഴുക്ക് കയ്യിൽ ഇരുന്ന അഭ്യർത്ഥനയിൽ ചെന്നു പതിച്ചു. അതേ, അവളുടെ പേരുകൂടി ആ അഭ്യർത്ഥനയിൽ അടയാളപ്പെടുത്തിക്കൊള്ളട്ടെ! ആൾക്കൂട്ടത്തിൽനിന്നും ഒരു മനുഷ്യൻ ഓടി മറഞ്ഞു. അയാൾ പോയ വഴിയിൽ കിടന്ന പൊതി നിവർത്തി നോക്കിയപ്പോൾ കടലാസ്സുകളിൽ പൊതിഞ്ഞ ഒരു റൈഫിൾ ഇരിക്കുന്നതായി കണ്ടു.

രക്തത്തിൽ മുങ്ങിയ അനിതായുടെ ശരീരമെടുത്തുകൊണ്ടവർ ശ്മശാനത്തിലേക്ക് പോയി. ആ കൈകളിൽ അപ്പോഴും ആ അഭ്യർത്ഥനാപത്രം മുറുകെ പിടിച്ചിട്ടുണ്ട്. മൗനമായ ഘോഷയാത്ര. ആളുകൾ തിങ്ങിക്കൂടി. "യുദ്ധക്കൊതികളെ തുലയ്ക്കുക." ആകാശം പൊട്ടുമാറു ജനങ്ങൾ ആർത്തുവിളിച്ചു.

ശവശരീരവുമായി അവർ ശ്മശാനത്തിൽ എത്തിച്ചേർന്നു. അവസാനമായി, സമാധാനത്തിനിറങ്ങി രക്തത്തിൽ കുളിച്ചു വീരചരമം പ്രാപിച്ച ആ കോമള ശരീരത്തിനു തീകൊളുത്തി. ഒരു കൊച്ചു പെൺകുട്ടി നിശ്ശബ്ദതയെ ഭഞ്ജിച്ചുകൊണ്ടു നിവർത്തിയ കടലാസിൽനിന്നും വായിച്ചു. "സമാധാനസംസ്ഥാപനത്തിനായിറങ്ങിയ അനിതായുടെ മരണത്തിനു ഞങ്ങൾ പ്രതികാരം ചോദിക്കും." ആയിരം ശബ്ദങ്ങൾ അതു ഏറ്റുപറഞ്ഞു. "ഞങ്ങൾ പ്രതികാരം ചോദിക്കും."

വേദനകൾ ശബ്ദിക്കുന്നു

(പി. വി. വേലായുധൻ)

Class IV

(ഒന്ന്)

കത്തു ഞാനൊരു കുറി വായിച്ചു; ശോകോന്മാദ-
തപ്തമെൻ മിഴിയിണ നിറഞ്ഞു വികാരങ്ങൾ
അലറിക്കിതയ്ക്കുന്നു, ഇളകുന്നു തലച്ചോറിൽ
ചുടലപ്പിശാചിനെപ്പോലെ ചിന്തകളെല്ലാം.
രക്തനാഡികളൂടെയോടുന്നു പ്രതികാര-
ബുദ്ധിതൻ തീനാളങ്ങൾ വഹിക്കും ജീവാണുക്കൾ
കൈയിലാക്കടലാസ്സു കീറിത്തന്നിട വന്നു......

കൺമുന്നിൽ തെളിയുന്നു രക്തചിത്രങ്ങൾ നിന്റെ!
അക്കരത്തിന്നടമസ്ഥനായിരം കാതം ദൂരെ-
കൽക്കട്ടാനഗരത്തിൽ കമ്പനിക്കൂലിക്കാരൻ.
അമ്മ തൻ പണം തീർക്കാൻ നാലായി കൊല്ലം പോയി-
ട്ടമ്മക്കെന്നെഴുതുന്നു മിത്രമാമെനിക്കായി.
വിവിയും കടലാസ്സുംകൊള്ളുന്ന വികാരങ്ങൾ-
ക്കെരിയും മണൽക്കാടിൻ നിറം ചൊന്നൊരു നിറാൽ !!
മിഴികൾ വിടരുന്നു, സത്യങ്ങൾ ജ്വലിക്കുന്നു
"പറയാനെനിക്കുണ്ടു സുഹൃത്തേ ! ചരിത്രങ്ങൾ.
അമ്മയ്ക്കു സുഖമാണെന്നറിയാം ഭോനില്ല
നന്മകൾ വിരിക്കുന്ന പുത്രനാമരികത്തിൽ.
പത്തുറുപ്പികയിന്നു ഞാനയയ്ക്കുന്നു; മാസം
പത്തുറുപ്പിക നാട്ടിലെന്തുള്ളൂ ദാരിദ്ര്യത്തിന്?
മുനാവുക, ഉമ്മാവിന്റെ മുനാവുക, ഉലയെന്നി-
ലായിരം ശോകാത്മക ചിന്തകൾ കൊരുക്കുന്നു.
ഞാനവകുറിക്കപ്പാറിരിപ്പൂ ; വിഷാദത്തിൻ
നീലിമയലതല്ലും കൺകളൊ നിറയുന്നു!

(രണ്ട്)

കൽക്കരിക്കാറ്റിൻ മുമ്പിൽ ശാന്തത്തിൻ പ്രേതംപോലെ
ചുറ്റിടും യന്ത്രത്തിന്റെ ഭീകരാരവം കേൾക്കെ,
എന്തൊരു കിടിലമാണെപ്പൊഴും ഹൃദയത്തിൽ......;
ചിന്തയിലിടിമിന്നിയീ ഭാഗം കുറിച്ചപ്പോൾ!!
കപടിച്ചുകപടിച്ചാണെൻ ജീവിതം യന്ത്രത്തിന്റെ
വായിൽ വീണരയുന്ന വേലക്കാർക്കിന്നുമതാം.
അമ്മയെക്കുറിച്ചോർക്കയെഴുതാൻ വിറയ്ക്കുന്നു
നിങ്ങളുടെയെല്ലാ ചാരത്തെങ്കിലും മകനല്ലേ?
ഉൽക്കടവികാരങ്ങൾക്കുളും മഥിച്ചിട്ട-
മസ്ഥിപഞ്ജരമാണീ നഗരത്തൊഴിലാളി.
ഇവിടെ ജീവശ്ശക്തി മൃതകീർത്തിപിക്കുന്നു;
ഇവിടെ യന്ത്രത്തിന്റെ ശാസനം ജയിക്കുന്നു.
പച്ചനെൽപ്പാടത്താൽ സാരിത്തുമ്പുകളുലച്ചെത്തു-
മക്കൊച്ചു ഗ്രാമീണശ്രീയൊപ്പം ഞാൻ നിന്നുമക്ഷത്തിൽ!
അവിടെയുല്ലസിക്കുന്നു ജീവിത സംസ്കാരങ്ങൾ;
അവിടെയുല്ലസിക്കുന്നു സൗന്ദര്യസാമ്രാജ്യങ്ങൾ!!

(മൂന്ന്)

ആഴ്ചയിലൊരുദിനം പകലില്ലാക്കം ഒഴിവിൽ;
കാഴ്ചയ്ക്കായ് നഗരത്തിലെത്തിടും ഞങ്ങൾകൂടി.
പലതും ചലച്ചിത്രശാലയിൽ തിരക്കിട്ടും
മധുരസ്വപ്നങ്ങൾ തൻ പള്ളിത്തേർ നടത്തിടാൻ.
വീട്ടിൽ നിന്നെത്തും നിറം കത്തുകൾ ചെപ്പിൽ കാണും
പാട്ടു കേൾക്കുവാനായി 'റേഡിയോ' വാങ്ങിക്കുമ്പോൾ!
അകമേ നൈരാശ്യമൊഴുകിക്കുഴക്കുമ്പോൾ
പുറമേ തെരുവിന്റെ മൂലയിൽ ദീനാക്രന്ദം

എന്തൊരു നിയമം ! ഞാനൊക്കാവുന്നല്ലകിന്റെ
സന്തപ്ത ചിത്തങ്ങളിൽ തീ പിടിച്ചെരിയുമ്പോൾ!

(നാല്)

അജ്ഞത, പഞ്ഞം, രോഗമിങ്ങനെ കൂലിക്കാരെ-
യൊക്കെയും ഗ്രസിക്കുന്ന നാരകവേതാളങ്ങൾ
നഗരം മുഴുവനും വിഴുങ്ങിത്തീർത്തപ്പോൾ
നടന്നു മുന്നോക്കം തൻ 'സൽക്കാരം' കഴിഞ്ഞപ്പോൾ.
നട്ടെല്ലു പൊട്ടിച്ചെന്നു കിടക്കും 'പാവ മാതൃ'
ഉൽപ്പാദനത്തിലെ തൊഴിലാളിച്ചെക്കന്മാരലതെപ്പോൾ
ആ വിതന്നിരുന്നോ? വയിൻ, കേക്കുകൾ ......; സൗരഭി തൻ
റേഡിയോ ഗാനംപോലെ രംഗങ്ങൾ മാറിപ്പോയി.
മർത്ത്യനെ ച്ചൂഷണത്താനായ് താ...മി ഉഗിയതാം
തന്ത്രനീതികളെന്നു മാറുമെൻ നാട്ടിൽ നിന്നും.
ഞാനെന്തിനെഴുതുന്നു : ജീവിതം ദുഃഖാത്മക-
മാരിലും പരാജയ ചിന്തകളുളവാക്കും.
'ആത്മഹത്യയാണെനിക്കു ഭേദ' മെന്നൊരു ചിന്ത-
യാക്രമിക്കാറുണ്ടെന്നെയിപ്പിടെ കൂടെക്കൂടെ!!!

(അഞ്ച്)

നാലു വർഷമായെന്നെക്കാത്തു കാത്തിരിക്കുന്ന
തായതന്നാശകളിൽ ഞാനുമൊരു 'ഉദ്യോഗസ്ഥൻ'
മകനിന്നൊരു കരിക്കൊള്ളിയായ് മാറി; മാതാ-
വറിയാതിരിക്കട്ടെ മേലുമെൻ പരമാർത്ഥം!!
കാണുവാനെനിക്കുണ്ടുമോഹം, മാ മലയാള-
നാടുമെൻ മാതാവിന്റെ രൂപവും, ഭവാനെയും
എങ്കിലുമിനിയുമെൻ ജീവിതമിവിടത്തെ
സങ്കടരംഗങ്ങളിൽ നീങ്ങണം കരെക്കൂടി!!!"
കൈയിലാക്കടലാസ്സു കീറിത്തനിടവന്നു
കൺമുന്നിൽ തെളിയുന്നു സുഹൃത്തിൻ രൂപം വ്യക്തം !
'ആത്മഹത്യയാണെനിക്കു ഭേദ'...... മെൻ ഹൃദയത്തി
ലാക്കരിപ്പൊരു വജ്റഖഡ്ഗമായ് ച്ചീറിപ്പാഞ്ഞു!!

സഹോദരി

(സരോജിനി)

നേരം പാതിരാ കഴിഞ്ഞു. പുറത്തു കലശലായി മഴ പെയ്യുന്നുണ്ട്. കാറ്റടിച്ചുവന്ന ജലകണങ്ങൾ മുഖത്തും ദേഹത്തും വീണപ്പോഴാണ് വിജയൻ തന്റെ മയക്കത്തിൽനിന്നും ഉണർന്നതു്. തുറന്നു കിടന്നിരുന്ന ജനാലയിൽക്കൂടി അയാൾ പുറത്തേക്കു നോക്കി. കൂരിരുട്ടും ഭയങ്കരമായ മഴയും രാത്രിയുടെ ഭീകരത വർദ്ധിപ്പിച്ചു. അയാൾ ജനാലകളെല്ലാം ഭദ്രമായി അടച്ചു കുറ്റിയിട്ടു. മുറിയിലെ മങ്ങിയ വെളിച്ചത്തിൽ അയാൾ തന്റെ ഭാര്യയെ സൂക്ഷിച്ചുനോക്കി. പുറത്തു നടക്കുന്ന യാതൊന്നും അറിയാതെ അവൾ സുഖമായുറങ്ങുകയാണ്.

ആ രോഗിണിയുടെ വിളർത്ത ചുണ്ടുകളിൽ ഒരു മന്ദഹാസം കളിയാടുന്നുണ്ട്.

വിജയൻ സാവധാനത്തിൽനിന്നും എഴുന്നേറ്റു. അനേകം ദിവസങ്ങളായി അയാൾ സുഖമായി ഉറങ്ങിയിട്ട്. ഒരു പായ് നിവർത്തി ആ കട്ടിലിനു സമീപമിട്ട് അയാൾ അതിൽ കിടന്നു. കലശലായ ക്ഷീണം ഉണ്ടായിരുന്നെങ്കിലും അനേകമനേകം ചിന്തകൾ അയാളുടെ അന്തരംഗത്തെ മഥിച്ചുകൊണ്ടിരുന്നതിനാൽ നിദ്രാദേവി ആ യുവാവിനെ അനുഗ്രഹിച്ചില്ല. ആ കിടപ്പിൽ കിടന്നുകൊണ്ട് വിജയൻ ഗതകാലത്തെപ്പറ്റി ചിന്തിക്കാൻ തുടങ്ങി. നിരവധി പ്രതീക്ഷകളോടെയാണ്—അകംനിറഞ്ഞ ആനന്ദത്തോടെയാണ് അയാൾ ദാമ്പത്യാരാമത്തിലേക്കു കാലൂന്നിയത്. പക്ഷേ ആ ഭാവനകളെല്ലാം അടിയോടെ തകർന്നു. ആ സ്വപ്നസൗധങ്ങളെല്ലാം ഒന്നില്ലാതെ വാടിക്കരിഞ്ഞു. ഇന്നയാളുടെ ജീവിതം ഉണങ്ങിവരണ്ട ഒരു മണലാരണ്യമാണ്. കമല! വിജയന്റെ ജീവിതത്തിലെ ഏറ്റവും വലിയ മോഹമായിരുന്നു കമലയെ വിവാഹം കഴിക്കുക എന്നുള്ളത്. തന്റെ ജീവനെക്കാൾ കൂടുതൽ അയാൾ തന്റെ പത്നിയെ സ്നേഹിച്ചു. കഴിഞ്ഞ രണ്ടു വർഷക്കാലം വിജയന്റെ ജീവിതത്തിലെ സുവർണ്ണഘട്ടമായിരുന്നു. പക്ഷേ ഈ നാലു മാസം വരുത്തിവച്ച ഭയങ്കര മാറ്റങ്ങൾ! നാലു മാസത്തിനു മുമ്പ് അയാൾ കരുതിയിരുന്നു താനാണു ഭാഗ്യവാനായ ഒരുത്തൻ എന്ന്. എന്നാൽ ഇന്നോ? അയാളോളം നിർഭാഗ്യവാനായ ഒരുത്തൻ ഇല്ല. ഒരു കാട്ടുപൂങ്കുയിലിനെപ്പോലെ ആനന്ദിച്ചു നടന്നിരുന്ന അവൾ ഇന്നു പരസഹായം കൂടാതെ എഴുന്നേൽക്കാൻ പോലും വയ്യ എന്ന നിലയിൽ എത്തിയ ഒരു രോഗിണിയായിത്തീർന്നിരിക്കുന്നു. എല്ലും തോലുമായിത്തീർന്ന ആ രൂപം അയാളുടെ ഹൃദയത്തെ കാർന്നു തിന്നു. അയാൾ ചിന്തിച്ചു: "കഷ്ടം, എത്ര ഡോക്ടർമാരെ വിളിച്ചു കാണിച്ചു, എന്തുമാത്രം പണം ചെലവാക്കി, പക്ഷേ ഫലം മാത്രം ഇല്ലല്ലോ. ഈ പണം മുഴുവൻ ഞാൻ ചെലവാക്കിയതു ഒഴിഞ്ഞ കുപ്പികൾകൊണ്ടു അലമാരി നിറയ്ക്കുന്നതിനോ? എല്ലാത്തിനുമില്ലേ ഒരതിര്? എന്റെ സഹനശക്തി മുഴുവൻ നശിച്ചു. ഈ ഭയങ്കര പരീക്ഷണംതന്നെ ഇനിയും തുടർന്നുകൊണ്ടു പോകുകയാണെങ്കിൽ ഞാൻ വല്ലവഴിക്കും ഓടിപ്പോകും."

ചിന്തകൾക്കു തീ കൊളുത്തുന്ന അത്തരം വിചാരങ്ങളിൽനിന്നു അല്പകാലത്തേക്കെങ്കിലും ഒരു മോചനം കിട്ടാൻ വിജയൻ ആഗ്രഹിച്ചു.

പുലർകാലത്തെ കുളിർമയേറിയ കാറ്റ് അയാളെ തഴുകി ആശ്വസിപ്പിച്ചപ്പോഴാണ് വിജയൻ പതുക്കെ ഒന്നു മയങ്ങിയത്. പക്ഷേ വേലക്കാരിയുടെ ഇടവിടാതെയുള്ള വിളി അയാളെ ആ മയക്കത്തിൽനിന്നും ഉണർത്തി. കമല സുഖമായുറങ്ങുകയാണ്. വിജയൻ എഴുന്നേറ്റ് വാതിൽ തുറന്നു. വേലക്കാരി അകത്തു കടന്ന് കാപ്പിയും പലഹാരങ്ങളും മേശപ്പുറത്തു വച്ചിട്ട് പുറത്തു കടന്നു.

അടുത്ത വീട്ടിലെ റേഡിയോവിൽനിന്നും പുറപ്പെട്ട ചില പൊട്ടലും ചീറ്റലും കമലയെ അവളുടെ സുഖസുഷുപ്തിയിൽനിന്നും ഉണർത്തി. അലമാരിയിൽനിന്നും മരുന്നെടുത്തുകൊണ്ടിരുന്ന സ്വകാന്തനെ നിറഞ്ഞ കണ്ണുകളോടെ അവൾ സൂക്ഷിച്ചു. മരുന്നുമായി കട്ടിലിനു സമീപം വന്ന വിജയനോടു അവൾ പറഞ്ഞു "പോയി കാപ്പി കുടിക്കണം. എന്നിട്ടേ ഞാൻ മരുന്നു കുടിക്കുന്നുള്ളൂ." വിജയൻ നിർബ്ബന്ധിച്ചു "മരുന്നു കുടിക്കൂ." അവൾ അനുസരിച്ചില്ല. ഒടുവിൽ ഗത്യന്തരമില്ലാതെ അയാൾ കാപ്പി

കടിച്ചു കടിച്ചില്ല എന്നു വരുത്തി വീണ്ടും വന്നു.

മരുന്നു വാങ്ങി കുടിച്ചുശേഷം കമല അല്പസമയം അയാളുടെ മുഖത്തുനോക്കി മിണ്ടാതെ കിടന്നു. കുറച്ചു കഴിഞ്ഞ് അവൾ പറഞ്ഞു. "മണി എട്ടായി. പോയി കുളിച്ചു വരണം." "വേണ്ട കമലേ, ഇപ്പോൾ കുളിക്കണ്ട. ഞാനിന്നു ആഫീസിൽ പോകുന്നില്ല." കമല മറുപടി പറഞ്ഞില്ല. കുറച്ചു കഴിഞ്ഞ് അവൾ ചോദിച്ചു: "എനിക്കുവേണ്ടി എന്തിനു ഇത്രമാത്രം കഷ്ടപ്പെടുന്നു? അവധിയെടുക്കണ്ട. എനിക്കുവേണ്ടി ഒരുതരത്തിലും അങ്ങു വിഷമിക്കരുത്."

"കമലേ, നിനക്കുവേണ്ടിയാണ് ഞാൻ അവധി എടുക്കുന്നതെന്നു ആരു പറഞ്ഞു? നീ എന്തിന് വേണ്ടാത്തതെല്ലാം അനുമാനിക്കുന്നു. ഞാൻ ആഫീസിൽ പോയാലും എന്റെ ജീവൻ ഇവിടെ നിന്റടുത്തായിരിക്കും. നിന്നെ വിട്ടുപിരിയാൻ—നിന്നെ ഏകാകിനിയാക്കുവാൻ ഞാൻ ആഗ്രഹിക്കുന്നില്ല."

വിളറി വെളുത്തിരുന്ന ആ രോഗിണിയുടെ മുഖം ഒന്നുകൂടി വെളുത്തു. അവൾ ചോദിച്ചു "എന്നെ ഏകാകിനിയാക്കാതെ ഇരിക്കാനാണോ? കഷ്ടംതന്നെ. അതു തീരെ നടപ്പില്ലാത്ത കാര്യമാണ്. അടുത്തുതന്നെ ഞാൻ അവിടുത്തെപ്പിരിഞ്ഞ് ഏകാകിനിയായി പോകേണ്ടിവരും. ഈ ദുരിതപൂർണ്ണമായ ജീവിതം എത്ര ദിവസംകൂടി കാണുമെന്നു മാത്രം എനിക്കു നിശ്ചയമില്ല. മരണത്തിൽ എനിക്കു ഭയമില്ല. പക്ഷെ അവിടുത്തെ പിരിയുന്നതിൽ വ്യസനമുണ്ടുതാനും. എങ്കിലും അങ്ങയുടെ ബുദ്ധിമുട്ടു കാണുമ്പോൾ അതു് എത്രയും വേഗം നടക്കുന്നതാണു നല്ലതെന്ന് ഞാൻ ആഗ്രഹിക്കാറുണ്ട്."

വിജയൻ തന്റെ ഭാര്യയുടെ മെലിഞ്ഞ കരപല്ലവം തലോടിക്കൊണ്ടു പറഞ്ഞു: "കമലേ, നീ നിരാശപ്പെടാതിരിക്കൂ. എന്റെ ജീവൻ ത്യജിച്ചും നിന്നെ ഞാൻ വീണ്ടെടുക്കും. അല്പ ദിവസങ്ങൾക്കുള്ളിൽ നിനക്കു സുഖമാകും. പക്ഷെ നീ അശുഭമായ വാക്കു ഉച്ചരിക്കാതിരിക്കൂ."

കമല അല്പനേരം ആലോചനാമഗ്നയായിക്കിടന്നു. അതു കഴിഞ്ഞ് അവൾ പറഞ്ഞു, "എന്നാൽ അവിടുന്നു 'കല'യ്ക്കു എഴുതി അയക്കണം. അവൾ വരട്ടെ. അവളുടെ വരവ് നമുക്കിരുവർക്കും ഒരുപോലെ ഗുണപ്രദമായിരിക്കും."

"കമലേ, നീ ആരെപ്പറ്റിയാണ് പറയുന്നതു? നിന്റെ അനുജത്തി കലയെപ്പറ്റിയോ? വേണ്ട കമലേ, അതു വേണ്ട. അവിവാഹിതയായ ഒരു യുവതിയെ അങ്ങനെ താമസിപ്പിക്കാൻ ഞാൻ ഇഷ്ടപ്പെടുന്നില്ല."

"എന്തുകൊണ്ട് ഇഷ്ടപ്പെടുന്നില്ല? അവൾ എന്റെ അനുജത്തിയല്ലേ? അവളുടെ സഹോദരിയുടെ കൂടെ താമസിക്കുന്നതിൽ അവൾക്കെന്താണു കുറവ്? പോരെങ്കിൽ അവൾ ഭർത്തൃമതിയുടെ കൂടെയല്ലേ താമസിക്കുന്നത്? പാവം എന്തുമാത്രം കഷ്ടപ്പെടുന്നുണ്ട്? രണ്ടു വർഷത്തിനു മുൻപുവരെ ഞാൻ അനുഭവിച്ചറിഞ്ഞിട്ടുള്ളതല്ലേ? അതുകൊണ്ട് അവൾക്കെഴുതൂ. അല്ലെങ്കിൽ വേണ്ട കമ്പി അടിച്ചാൽ മതി."

വിജയൻ മറുപടി പറഞ്ഞില്ല. അയാളുടെ അലസത കണ്ട് അവൾ വീണ്ടും പറഞ്ഞു: "എന്തിനു മടിക്കുന്നു? അവിടുത്തേക്കു കഴിയുകയില്ലെങ്കിൽ ഞാൻ ചെയ്യാം. എന്നെ ഒന്നു എഴുന്നേല്പിച്ചിരുത്തിയാൽ മതി."

തന്റെ ഭാര്യയുടെ മുഖത്തുനോക്കി എതിരുപറയുന്നതിനു ശക്തിയില്ലാതെ വി-

ജയൻ പുറത്തേക്കിറങ്ങി. മാത്രമല്ല അന്നുതന്നെ അയാൾ കമലയുടെ സഹോദരനു വിവരത്തിനു കമ്പി അടിക്കുകയും ചെയ്തു.

കലയും സഹോദരനും വന്നുചേർന്നു. തന്റെ സഹോദരിയുടെ അവശത കണ്ട് ആ ബാലിക പൊട്ടിക്കരഞ്ഞു. സഹോദരനാകട്ടെ കമലയെപ്പറ്റി യാതൊരു ആശയുമില്ലായിരുന്നു. അയാൾ ദുഃഖിതനായ വിജയനോട് ഏതാനും രണ്ടു വാക്കു പറഞ്ഞു എന്നു വരുത്തി അന്നുതന്നെ തിരിച്ചു പോകുകയും ചെയ്തു.

കമലയെക്കാൾ നാലു വയസ്സിനു താഴെയാണു 'കല'. തന്റെ സഹോദരിയെപ്പോലെ അവളും ഒരു സുന്ദരി തന്നെയായിരുന്നു. താരുണ്യത്തിലേക്കു കാലൂന്നിയ അവൾ തന്റെ സഹോദരപത്നിയുടെ കീഴിൽക്കിടന്ന് അനുഭവിച്ച യാതനകൾക്ക് കയ്യും കണക്കുമില്ലായിരുന്നു. രണ്ടു വർഷം മുൻപുവരെ ആ വേദനകളെല്ലാം അവൾക്കു ആനന്ദമായിരുന്നു. എന്തെന്നാൽ സ്നേഹസാമ്രാജ്ഞിനിയായ തന്റെ സഹോദരി കൂടെ അവളുടെ ദുഃഖത്തിൽ പങ്കുകൊണ്ടിരുന്നു. കമലയുടെ വിവാഹത്തോടുകൂടി ആ ബാലിക ആ ഗൃഹത്തിൽ ഏകാകിനിയായി. അവളെ സ്നേഹിക്കാനാരുമില്ല. അവളുടെ സുഖാസുഖങ്ങളന്വേഷിക്കാനാരുമില്ല. സഹോദരനാണെങ്കിൽ ഇങ്ങനെ ഒരു വ്യക്തി ആ ഗൃഹത്തിൽ ഉണ്ടായിരുന്നു എന്നു തന്നെ അറിഞ്ഞിരുന്നോ എന്നു സംശയമാണ്.

'കല'യുടെ ആഗമനത്തോടുകൂടി വിജയന് അല്പം ആശ്വാസം കിട്ടി. എപ്പോൾ നോക്കിയാലും കലയെ അവളുടെ സഹോദരിയുടെ സമീപം കാണാം. കല വന്നതിൽ പിന്നെ കമലയുടെ മുഖത്തിനും അല്പം തെളിച്ചം കൂടിയിട്ടുണ്ട്. വിജയൻ ആകപ്പാടെ സന്തോഷിച്ചു. തന്റെ നല്ലകാലം ഉടങ്ങാൻ പോകുകയാണ് എന്നു കരുതി അയാൾ ആശ്വസിച്ചു.

ഒരു ദിവസം വിജയൻ അടുത്തില്ലായിരുന്ന സമയം നോക്കി കമല പറഞ്ഞു. "കലേ, ഞാൻ ഈ രോഗത്തിൽനിന്നും മുക്തയാകുമെന്നെനിക്കാശയില്ല. നിന്റെ ജ്യേഷ്ഠനാണെങ്കിൽ നിശ്ചയമായും എന്നെ വെറുത്തു കാണും. അദ്ദേഹം ചെലവഴിച്ച പണമെല്ലാം വെറുതെയായി. അദ്ദേഹത്തിന്റെ ബുദ്ധിമുട്ടും വെറുതെയായി. പിന്നെ വെറുത്താൽ തന്നെ എനിക്കതിശയമില്ല. എന്റെ അനുജത്തി, നീ ഒരാൾ വിചാരിച്ചാലേ എന്നിൽ നിന്നും അദ്ദേഹത്തിനു നഷ്ടപ്പെട്ട സകലതും അദ്ദേഹത്തിനു തിരിച്ചുകൊടുക്കുവാൻ സാധ്യമാകൂ. ഈ നാലുമാസക്കാലമായി അദ്ദേഹം അനുഭവിക്കുന്ന ദുരിതം എനിക്കറിയാം. അനുജത്തി, അദ്ദേഹം ആഗ്രഹിക്കുന്ന പലതും അദ്ദേഹത്തിനു നല്കുവാനുള്ള ചുമതല നിന്നിലാണ് ഞാൻ സമർപ്പിക്കുന്നതു്. നീ അതു വിശ്വസ്തതയോടെ ഏറ്റെടുത്തു നടത്തണം".

നിഷ്കളങ്കയായ ആ സാധു ബാലികയ്ക്കു ഒന്നും മനസ്സിലായില്ല. "ചേച്ചി എന്തൊക്കെയാണ് ഈ പറയുന്നതു്? ചേച്ചിയുടെ സകല കാര്യങ്ങളും ഞാൻ നോക്കിക്കൊള്ളാം. ചേട്ടനെയും ശുശ്രൂഷിച്ചുകൊള്ളാം. ചേച്ചി വ്യസനിക്കാതിരിക്കണം." "ഞാൻ പറഞ്ഞതുപോലെ അനുസരിക്കാമെന്നു നീ സത്യം ചെയ്യൂ" കമല ആജ്ഞാപിച്ചു. "ശരി, ചേച്ചിയുടെ ആഗ്രഹംപോലെ ഒക്കെ ചെയ്യാം." "മതി അനുജത്തി, മതി." അവൾ തന്റെ അനുജത്തിയെ തന്റെ ഹൃദയത്തോടണച്ചു.

കമലയുടെ ശരീരസ്ഥിതി അങ്ങനെ തന്നെ ഇരിക്കുകയാണ്. യാതൊ-

വ്യത്യാസവുമില്ല. തന്റെ നില അവൾക്ക നല്ലതുപോലെ ബോധ്യമുണ്ട്. താൻ ഇവിടം വിടുന്നതിനു മുമ്പു തനിക്കു ചില കടമകൾ കൂടി ഉണ്ടെന്നു അവൾക്ക തോന്നി.

ഒരു ദിവസം അവൾക്ക വിജയനുമായി തനിച്ചു സംസാരിക്കുന്നതിനു സമയം കിട്ടി. കല എന്തോ ജോലിയിൽ വ്യാപൃതയായിരിക്കുകയാണ്. തന്റെ ഭർത്താവിന്റെ ഇരുകരങ്ങളും കൂട്ടിപ്പിടിച്ചുകൊണ്ട് അവൾ പറഞ്ഞു: "ഞാൻ പറയുന്നതു ശ്രദ്ധിച്ചു കേൾക്കണം. എനിക്കിനി ഈ ലോകത്തിലുള്ള കാലം വിരൽ കൊണ്ടെണ്ണാവുന്ന ഏതാനും ദിവസങ്ങൾ മാത്രമാണ്. എനിക്ക് അവിടുത്തോട് അന്ത്യമായി ഒരപേക്ഷയുണ്ട്, സാധിച്ചു തരുമോ?"

ഇടയ്ക്ക തടഞ്ഞുകൊണ്ടു വിജയൻ ചോദിച്ചു, "എന്തിനു ഈ മുഖവുരയൊക്കെ? ഏതപേക്ഷയാണ് ഞാൻ സാധിച്ചു തരാത്തത്?"

"ശരി, എന്നാൽ പറയാം. അവിടുന്നു കലയെ വിവാഹം ചെയ്യണം. അതു ഞാൻ ജീവിച്ചിരിക്കുമ്പോൾ തന്നെ വേണം താനും. അവിടുത്തെ വേണ്ടത്ര ജീവിത സുഖങ്ങളുംകൂടി കണ്ടിട്ടു വേണം എനിക്കു പോകുവാൻ. പോരെങ്കിൽ കലയെ ഒരു അപരിചിതനുമായി ബന്ധിക്കുന്നതിലും എത്ര നല്ലതാണ് ഇത്. ഈ ബന്ധം രണ്ടുപേർക്കും ഒന്നുപോലെ ആനന്ദപ്രദമായിരിക്കുമെന്നെനിക്കു പൂർണ്ണ നിശ്ചയമുണ്ട്. അവിടുന്നു ഇതു സമ്മതിക്കുകയാണെങ്കിൽ എനിക്കു സമാധാനത്തോടെ മരിക്കാം."

വിജയൻ ഒന്നു ഞെട്ടി. പുനർവിവാഹത്തെപ്പറ്റി അയാൾ സ്വപ്നം കണ്ടിട്ടുകൂടി ഇല്ലായിരുന്നു. തന്റെ ഭാര്യയിൽ നിന്നു ഇങ്ങനെ ഒരപേക്ഷ ഉണ്ടാകുമെന്നു അയാൾ തീരെ കരുതിയിരുന്നതല്ല. അല്പനേരത്തേക്കു എന്താണു മറുപടി പറയേണ്ടതെന്നറിയാതെ അയാൾ കുഴങ്ങി. ഒടുവിൽ നിരാ[illegible]ത്തിൽ തലകുലുക്കിക്കൊണ്ടയാൾ പറഞ്ഞു "അതു മാത്രം സാധ്യമല്ല, വേറെ എന്തപേക്ഷ വേണമെങ്കിലും സാധിച്ചു തരാം."

കമലയ്ക്കും താൻ പ്രതീക്ഷിക്കാത്ത ഒരു മറുപടിയാണു ലഭിച്ചതു. "എന്താണ് അവൾ സുന്ദരിയല്ലേ?" കമല ചോദിച്ചു. "ആയിരിക്കാം" വിജയൻ മറുപടി പറഞ്ഞു. "പിന്നെ എന്തുകൊണ്ടു അങ്ങ് വിസമ്മതിക്കുന്നു?"

"കമലേ, സൌന്ദര്യമല്ല അതിനേക്കാൾ ഉപരിയായ വല്ലതുംകൊണ്ട് അവൾ അനുഗൃഹീതയാണെങ്കിൽ പോലും ഞാൻ അവളെ വിവാഹം കഴിക്കുന്നതല്ല. അവളെ എന്നല്ല ഇനിയും ആരെയും തന്നെ. ജീവിതത്തിൽ ഒരാൾക്കു ലഭിക്കാവുന്ന സകല സുഖങ്ങളും ഞാൻ അനുഭവിച്ചു കഴിഞ്ഞു. ഈ കഴിഞ്ഞ 4 മാസക്കാലവും വെറും ഒരു സ്വപ്നം മാത്രമായിരുന്നു. ഈശ്വരൻ അനുഗ്രഹിച്ചു നിനക്കു സുഖപ്പെടുകയാണെങ്കിൽ നമുക്കൊരുമിച്ചു ജീവിതാനന്ദം അനുഭവിക്കാം. മറിച്ചാണ് സംഭവിക്കുന്നതെങ്കിൽ ഒരു ഏകാന്ത ജീവിതം തന്നെ തുടരുവാനാണ് ഞാൻ ആഗ്രഹിക്കുന്നതു. ഭാഗ്യപൂർണ്ണമായ എന്റെ ജീവിതം ഇനി വേറൊരാൾക്കുകൂടി പകുത്തു കൊടുക്കണമെന്നു ഞാൻ ആശിക്കുന്നില്ല. അതുകൊണ്ടു ഇപ്പോൾ തന്നെ ആ അഭിപ്രായം ഉപേക്ഷിച്ചേക്കണം."

"ഇപ്പോൾ അവിടുന്നു ഇങ്ങനെ ഒക്കെപ്പറയും. പക്ഷെ ഈ അഭിപ്രായം ആജീവനാന്തം തുടർന്നുകൊണ്ടു പോകുവാൻ അവിടുത്തേക്കു സാധ്യമല്ലെന്നെനിക്കറിയാം. തീർച്ചയായും ഒരു

സഹധർമ്മിണിയെ കൂടാതെ ജീവിക്കാൻ അവിടുത്തേക്കു സാധ്യമല്ല. കൂടിയാൽ ഒരു വർഷം അവിടുന്നു അന്തരിച്ചുപോയ ഒരുവളെച്ചൊല്ലി കഴിച്ചുകൂട്ടുമായിരിക്കും. അതു കഴിഞ്ഞാൽ അവിടുന്നു പുനർവിവാഹം ചെയ്യാതിരിക്കുകയില്ല. പിന്നെ അതു എന്തുകൊണ്ടു ഇപ്പോൾ പാടില്ല. ഞാൻ സന്തോഷത്തോടെ മരിക്കട്ടെ. എന്റെ അന്ത്യ അഭിലാഷം അങ്ങു നിറവേറ്റിത്തരൂ."

വിജയൻ ആലോചനാമഗ്നനായിരുന്നു. തന്റെ ഭാര്യയെ അതിൽ കൂടുതൽ വേദനിപ്പിക്കുന്നതിന് അയാൾക്കു മനസ്സു വന്നില്ല. ഇപ്പോൾ തന്നെ അവൾ മുക്കാലും കരഞ്ഞു തുടങ്ങിയിരിക്കുന്നു. ഇനി കൂടുതൽ വല്ലതും പറഞ്ഞാൽ കാര്യം അപകടത്തിലാകും. അതുകൊണ്ട് അയാൾ പറഞ്ഞു "ആകട്ടെ ആലോചിച്ചു മറുപടി പറയാം." പാൽപാത്രവുമായി അകത്തേക്കു കടന്നു വന്ന കല അവരുടെ സംഭാഷണഗതി തടഞ്ഞു. "കലേ ഇങ്ങടുത്തു വരൂ, എനിക്ക് ഒരു കാര്യം പറയാനുണ്ട്." കല തന്റെ സഹോദരിയെ അനുസരിച്ചു. അവളുടെ കൈ പിടിച്ച് അവളെ തന്നോടു കൂടുതൽ അടുപ്പിച്ചുകൊണ്ട് കമല പറഞ്ഞു "കലേ, ഞാൻ നിങ്ങളെ ഒക്കെ ഉപേക്ഷിച്ചു പോകാറായി. എനിക്കതിൽ സങ്കടവുമില്ല. സങ്കടംകൊണ്ട് പറയുന്നതാണെന്നു നീ തെറ്റിദ്ധരിക്കരുത്. ഞാൻ പോകുന്നതിന് മുൻപായി ഒരു കാര്യം നിന്നോടു പറയാനുണ്ട്. നീ നിന്റെ ജ്യേഷ്ഠനെ അല്ലാതെ വേറെ ആരെയും വിവാഹം കഴിക്കരുത്. ചെയ്യുമോ? ഇല്ലെന്നു പറയൂ. മടിക്കേണ്ട അനുജത്തി, ഞാൻ പറയുന്നതെല്ലാം അനുസരിക്കാമെന്നു നീ സത്യം ചെയ്തിട്ടില്ലേ? വേഗം തീർച്ച പറയൂ."

കല ധർമ്മസങ്കടത്തിലായി. ജ്യേഷ്ഠത്തിയുടെ ഈവിധ അസംബന്ധ പ്രലപനങ്ങൾ ജ്യേഷ്ഠൻ കൂടി കേൾക്കുന്നുണ്ട്. അവൾ തന്റെ ഭാവിവല്ലഭന്റെ മുഖത്തേക്കൊന്നു നോക്കി, അവിടെ യാതൊരു ഭാവഭേദവുമില്ല. അവൾക്കൊരുവിധം ധൈര്യം വന്നു. "എന്തിനു ചേച്ചി ഇപ്പോൾ എന്റെ കല്യാണക്കാര്യം ആലോചിക്കുന്നു? എല്ലാം ചേച്ചിക്കു ഭേദമായതിനു ശേഷം പറയാം."

"എന്റെ സാധുക്കുട്ടി, നീ ഒരു മണ്ടി തന്നെ. ഇനിയും എനിക്കു ഭേദമാകുമെന്നോ? ശരിയാണ്, ഭേദമാകും. ഇനി ഒരിക്കലും വരാത്തവിധം. പക്ഷെ ഒരു കാര്യം പറയാം. ഞാൻ ജീവിക്കുമെന്നാശയുണ്ടായിരുന്നെങ്കിൽ തീർച്ചയായും എന്റെ സ്ഥാനം നിനക്കൊഴിഞ്ഞു തരികയില്ലായിരുന്നു. നിന്റെ സഹായം അപേക്ഷിക്കുകയുമില്ലായിരുന്നു. പക്ഷെ എന്റെ കാര്യം എനിക്കു പൂർണ്ണബോധ്യമുള്ളതുകൊണ്ടാണ് ഞാൻ വീണ്ടും അപേക്ഷിക്കുന്നതു. സമ്മതിക്കൂ."

നിവൃത്തിയില്ലാതെ അവൾ പറഞ്ഞു, "ചേച്ചിയുടെ ഇഷ്ടം എന്റെയും ഇഷ്ടം."

അന്നത്തെ സംഭവത്തോടുകൂടി വിജയനും കലയുമായി ഒരു വലിയ അകൽച്ച ഉണ്ടായി. പണ്ടത്തെപ്പോലെ സ്വാതന്ത്ര്യമായി പെരുമാറുന്നതിനും സംസാരിക്കുന്നതിനും രണ്ടു പേരും മടിച്ചു.

ആഴ്ച ഒന്നു കഴിഞ്ഞു. കമലയുടെ സുഖക്കേട് അതിന്റെ മൂർദ്ധന്യദശയിലെത്തിയിരിക്കയാണ്. ജീവിതവും മരണവുമായുള്ള ഭയങ്കര പോരാട്ടം തന്നെ അവിടെ നടന്നു. ഡോക്ടർമാരെല്ലാം കൈയൊഴിഞ്ഞു. വിജയനു തന്റെ സകല ജീവിതാശകളും അസ്തമിച്ചു. വിജയനെ കാണുമ്പോഴെല്ലാം നിറഞ്ഞ കണ്ണുകളോടെ കമല പറയും "യഥാർ

ത്തിൽ എന്റെ സുഖത്തിനും സന്തോഷത്തിനും ഒരംശമെങ്കിലും അവിടുന്നു കാംക്ഷിക്കുന്നുണ്ടെങ്കിൽ അവിടുന്നു എന്റെ ഈ അവസാനത്തെ അപേക്ഷ സാധിപ്പിച്ചുതരണം. കലയെ അവിടുന്നു വിവാഹം ചെയ്യുക. ആ ദാമ്പത്യബന്ധം കാണുന്നതിനായി മൂന്നാലു ദിവസം കൂടി ഞാൻ ജീവിക്കും."

വിജയൻ വീണ്ടും പറഞ്ഞു. "കമലേ, അവസാനമായി ഒന്നു കൂടിപ്പറയുന്നു. ഇപ്പോൾ നിന്റെ സന്തോഷത്തിനുവേണ്ടി ഞാൻ കലയെ വിവാഹം ചെയ്യും. പക്ഷേ എനിക്കതു തീരാദുഃഖമായിത്തീരുമെന്ന് നീ ഓർക്കണം. അവളുടെ മുഖത്തിൽ ഞാൻ നിന്റെ ഛായയായിരിക്കും ദർശിക്കുന്നത്. എനിക്കും അവൾക്കും ഒരുപോലെ അതു വ്യസനകാരണമായിരിക്കും. നിന്റെ അനുജത്തിയുടെ ഹൃദയം തകർക്കാനുള്ള വഴി നീയായി ആലോചിക്കാതിരിക്കൂ. പിന്നെ വിവാഹശേഷം നിനക്കു സുഖപ്പെട്ടാലോ? ആ കാര്യം വിട്ടുകളയൂ."

"കഷ്ടം! വിവാഹശേഷം എനിക്കു സുഖപ്പെട്ടാൽത്തന്നെ എന്ത്? ഞങ്ങൾ രണ്ടുപേരും കൂടി അങ്ങയെ ശുശ്രൂഷിക്കും. ഒരു വൃക്ഷത്തിൽ ഒരു ലതയ്ക്കു മാത്രമേ പടർന്നുകൂടൂ എന്നുണ്ടോ? ആ സ്ഥിതിക്ക് ആ ഭീതിക്കു കാരണമെന്ത്? പോരെങ്കിൽ ഈ രണ്ടു വർഷംകൊണ്ടും അവിടുന്നു എന്നെ ശരിക്കു മനസ്സിലാക്കിയില്ലല്ലോ. ഞങ്ങൾ സഹോദരികളാണ്. യാതൊരു അഭിപ്രായഭിന്നതയും കൂടാതെ ജീവിക്കാൻ വേണ്ടിവന്നാൽ ഞങ്ങൾക്കു കഴിയും."

വിജയൻ മറുപടി പറഞ്ഞില്ല. തന്റെ ആത്മസുഹൃത്തുക്കളിൽ ചിലരുമായി അയാൾ ആലോചിച്ചു. എല്ലാവരുടെ അഭിപ്രായവും കമലക്കനുകൂലമായിരുന്നു.

"വിജയൻ, ആജീവനാന്തം പുനർവിവാഹം കൂടാതെ ജീവിക്കാൻ നിങ്ങൾക്കു സാദ്ധ്യമല്ല. ഒടുവിൽ നിങ്ങൾ വിവാഹം ചെയ്യേണ്ടിവരും. എന്നാൽ അതു ഇപ്പോൾത്തന്നെ ആകുന്നതല്ലേ നല്ലത്? നിങ്ങളുടെ ഭാര്യയുടെ അന്ത്യാഭിലാഷം സാധിച്ചു എന്ന കൃതാർത്ഥത കൂടി ഉണ്ടാകുമല്ലോ."

വേറെ യാതൊരു നിവൃത്തിയുമില്ലാത്തതുകൊണ്ടു വിജയൻ വിവാഹത്തിനു സമ്മതിച്ചു. കമലയ്ക്കാണെങ്കിൽ ജന്മസാഫല്യം ലഭിച്ചതുപോലെ തോന്നി. അങ്ങനെ ഒരു ശുഭമുഹൂർത്തത്തിൽ ആർഭാടരഹിതമായി കമലയുടെ സാന്നിദ്ധ്യത്തിൽ വിവാഹം നടന്നു. ജനങ്ങൾ കമലയുടെ ഹൃദയവിശാലതയെ പുകഴ്ത്തി. കലയ്ക്കാണെങ്കിൽ വിജയനെപ്പോലെയുള്ള ഒരാളെ വരിക്കുക എന്നതു സ്വർഗ്ഗസാമ്രാജ്യം ലഭിക്കുന്നതിനു തുല്യമായിരുന്നു.

* * * *

കലയുടെ വിവാഹം കഴിഞ്ഞ് ആഴ്ച രണ്ടു കഴിഞ്ഞു. കമലയുടെ ശരീരസ്ഥിതി നാൾക്കുനാൾ മെച്ചപ്പെട്ടു തുടങ്ങി. അവൾ അല്പാല്പമായി എഴുന്നേറ്റു നടക്കാൻ തുടങ്ങി.

സമയം അർദ്ധരാത്രി കഴിഞ്ഞുകാണും. കമല സുഖമായുറങ്ങുകയാണ്. കല സഹോദരിയുടെ ശുശ്രൂഷയെല്ലാം കഴിഞ്ഞ് ഉറങ്ങാൻ കിടന്നതേയുള്ളൂ. വിജയൻ പുറത്തെ തളത്തിൽ കിടക്കുകയാണ്. ചന്ദ്രൻ പാൽമഴ ചൊരിഞ്ഞുകൊണ്ട് ആകാശത്തിൽ പ്രശോഭിക്കുന്നു. സുഗന്ധവാഹിയായ മന്ദമാരുതൻ വിജയന്റെ ഫാലസ്ഥലം തഴുകി. എത്ര ശ്രമിച്ചിട്ടും അയാൾക്കുറക്കം വരുന്നില്ല. താൻ എന്തിന് വിവാഹം ചെയ്തു? തന്റെ ഹൃദയദൗർബല്യത്തെ അയാൾ ശപിച്ചു. തന്നത്താൻ ശപിച്ചു-

കൊണ്ട് അയാൾ തിരിഞ്ഞും മറിഞ്ഞും കിടന്നു.

മണി രണ്ടടിച്ചു. വിജയൻ പല ദിവസം രാത്രികളിലും കേട്ടിട്ടുള്ളതാണത്. പക്ഷേ ഇന്നയാൾക്ക് അത് ഒരു വിരസമായി തോന്നി. അയാളുടെ ചിന്ത ഭൂതകാലത്തിലേക്കു പാഞ്ഞു. കമല നവവധുവായി ആദ്യമായി ആ ഗൃഹത്തിൽ കാലൂന്നിയ ദിവസം അയാൾ കണ്ടു. അന്നു കല കൂടി അവളുടെ സഹോദരിയെ അനുഗമിച്ചിരുന്നു. രണ്ടു സഹോദരികളും ഒന്നിച്ച് അതേ മുറിയിൽ തന്നെയാണ് കിടന്നിരുന്നത്. കമല കട്ടിലിലും കല ഇതുപോലെ താഴെയും. കൂടെയുള്ളവരെല്ലാം വേറെ ഓരോ ദിക്കിൽ കിടന്നു സുഖനിദ്ര ചെയ്യുകയാണ്. വിജയൻ അക്ഷമനായി പുറത്തു നില്ക്കുകയാണ്. മണി രണ്ടടിച്ചു. അയാൾ പതുക്കെ ആ മുറിയിലേക്കു ചെന്നു. അപ്പോഴും ഉറങ്ങാതെ കിടന്നിരുന്ന കമലയെ തന്റെ ഹൃദയത്തോടു ചേർത്തുകൊണ്ട് അയാൾ പുറത്തേക്കിറങ്ങി.

ഇന്നും മണി രണ്ടടിച്ചതോടുകൂടി ആ വിചാരം അയാളുടെ അന്തരംഗത്തെ മഥിച്ചു. ഇന്നത്തെ നവവധു കലയാണ്. വിജയൻ എഴുന്നേറ്റു. ചാരിയിരുന്ന വാതിലിനിടയിൽക്കൂടി അയാൾ അകത്തേക്കു നോക്കി. ഒരു മങ്ങിയ ദീപം അകത്തു കത്തുന്നുണ്ട്. കമല സുഖമായി ഉറങ്ങുകയാണ്. അയാൾ ശബ്ദമുണ്ടാക്കാതെ അകത്തു കടന്നു "കലേ, കലേ" വിജയൻ പതുക്കെ വിളിച്ചു.

കല പിടഞ്ഞെഴുന്നേറ്റു "എന്തു വേണം?"

"ഏടത്തി ഉറക്കമാണോ?"

"അതെ വിളിക്കണോ?" കല ചോദിച്ചു.

"വേണ്ട, വേണ്ട, അവളെ ഉപദ്രവിക്കേണ്ട." അയാൾ കലയുടെ കൈക്കു കടന്നു പിടിച്ചു അവളെ പുറത്തേക്കു നയിച്ചു.

"എവിടേക്കു പോകുന്നു?" ആ ബാലിക ചോദിച്ചു.

"ശബ്ദമുണ്ടാക്കാതിരിക്കൂ" വിജയൻ തന്റെ കൈപ്പടം ഉയർത്തി അവളുടെ വായ് പൊത്തി.

* * * *

കമല ഉറക്കത്തിൽ നിന്നും ഉണർന്നു. "വെള്ളം കുടിക്കണം കലേ" എന്നു അവൾ പറഞ്ഞു. യാതൊരു ഉത്തരവുമില്ല. അവൾ പായിലേക്കു നോക്കി. അവിടം ശൂന്യം. കമലയുടെ ഉള്ളൊന്നു കാളി. അവൾ പതുക്കെ എഴുന്നേറ്റു. അവൾ വിളക്കെടുത്തുകൊണ്ട് വിജയൻ കിടക്കാറുള്ള സ്ഥലത്തു ചെന്നു. അവിടെയും ആരുമില്ല. അടുത്ത മുറിയിലെ വാതിൽപ്പഴുതിലൂടെ വന്ന വെളിച്ചം അവളുടെ ശ്രദ്ധയെ ആകർഷിച്ചു. കമല ഒന്നു ഞെട്ടി. അവൾ തന്റെ ദാമ്പത്യജീവിതത്തിലെ ആദ്യത്തെ രാത്രി കഴിച്ച മുറി. മറക്കാനാവാത്ത ആ സംഭവം അവളെ വേദനിപ്പിച്ചു. ഇന്ന് അവൾ സന്തോഷത്തോടുകൂടി തന്റെ സ്ഥാനം തന്റെ അനുജത്തിക്കു സ്വയം ഒഴിഞ്ഞുകൊടുത്തിരിക്കുകയാണ്. പൊട്ടിപ്പുറപ്പെട്ട രോദനത്തെ ഒരു വിധം പിടിച്ചടക്കി അവൾ കട്ടിലിൽ ചെന്നു വീണു. അവളുടെ ഇരുകണ്ണുകളും നിറഞ്ഞൊഴുകി. പെട്ടെന്നു അടുത്ത മുറിയിലിരിക്കുന്നവരുടെ കാര്യം അവൾ ഓർത്തു. അവർ ഒരു പക്ഷേ ഇങ്ങോട്ടു വന്നാൽ? ഈ കണ്ണുനീരിന്റെ അർത്ഥം എന്താണെന്നു അവരോടു പറയും? അസൂയയോ? തന്റെ അനുജത്തിയോടോ? ഛേ, ഒരിക്കലുമില്ല. അവൾ ചേലാഞ്ചലത്താൽ ഒഴുകി വന്ന കണ്ണുനീർ തുടച്ചു. അതു

അ മുറിയിൽ നിന്നും ഒരു പൊട്ടിച്ചിരി. കമല കണ്ണുകൾ രണ്ടും പൊത്തിപ്പിടിച്ചു.

അങ്ങകലെ എവിടെയോ മണി നാലടിക്കുന്ന ശബ്ദം അവൾ കേട്ടു. പെട്ടെന്ന് അടുത്ത മുറിയുടെ വാതിൽ തുറക്കുന്ന ശബ്ദവും. കമല തല തിരിച്ചുനോക്കി. ലീല മെല്ലെ മുറിയിൽ നിന്നിറങ്ങി. പുറകെ വിജയനും. കമല കണ്ണുകൾ ഇറുകി അടച്ചു കിടന്നു. ലീല തന്റെ ജ്യേഷ്ഠത്തിയുടെ സമീപമെത്തി. മുറിയിലെ മങ്ങിയ വെളിച്ചത്തിൽ തന്റെ ജ്യേഷ്ഠത്തി വാസ്തവത്തിൽ ഉറങ്ങുകയായിരുന്നോ അല്ലയോ എന്നവൾക്കു മനസ്സിലായില്ല. ലീല തന്റെ സ്ഥാനത്തു കിടന്നു. അല്പനിമിഷത്തിനുള്ളിൽ അവൾ ഗാഢനിദ്രയിലായി. കമല പതുക്കെ കട്ടിലിൽ നിന്നും താഴത്തിറങ്ങി ലീലയുടെ സമീപമെത്തി. ഉറങ്ങുന്ന അനുജത്തിയെ കൗതുകത്തോടെ അവൾ നോക്കി. ആ മുഖത്ത് ഇതുവരെ കണ്ടിട്ടില്ലാത്ത ഒരു ഭാവഭേദം തെളിഞ്ഞു കാണുന്നു. വിളക്കെടുത്തുകൊണ്ട് അവൾ വിജയന്റെ സമീപമെത്തി. ഉറങ്ങുന്ന സ്വകാന്തനെ അവൾ സൂക്ഷിച്ചു നോക്കി. അനേക നാളുകളായി കാണാൻ കൊതിച്ചുകൊണ്ടിരുന്ന ആ മനോഹരരൂപം അന്നു അവൾക്കു ദൃശ്യമായി. പെട്ടെന്ന് കമലയുടെ മുഖത്തും അവാച്യമായ ഒരു ആനന്ദാനുഭൂതി കളിയാടി. വാടിയ അവളുടെ നയനങ്ങൾ വിടർന്നു മിന്നി.

കമല മെല്ലെ അടുത്ത മുറിയിലേക്കു കടന്നു. അല്പം മുൻപുവരെ നവദമ്പതികളുടെ ഉല്ലാസമായ പൊട്ടിച്ചിരികളാൽ മുഖരിതമായിരുന്ന ആ സ്ഥലം ഇപ്പോൾ ശൂന്യമായിരിക്കുന്നു. അവിടുത്തെ ശ്മശാന നിശ്ശബ്ദത അവളെ വീർപ്പുമുട്ടിച്ചു. മുറിയിൽ അങ്ങിങ്ങായി ചിതറിക്കിടന്നിരുന്ന വാടിയ മുല്ലപ്പൂക്കൾ പെറുക്കി എടുത്ത് അവൾ തന്റെ ഹൃദയത്തോട് ചേർത്തു. ഭൂതകാലസ്മരണകൾ ഓരോന്നായി ആ ക്ഷീണിതയുടെ അന്തരംഗത്തിൽ കൂടി പാഞ്ഞു. അവളുടെ നയനങ്ങളിൽ നിന്നും രണ്ടു വെൺമുത്ത് അടർന്ന് നിലത്തു വീണ് ചിന്നിച്ചിതറി. 'കലേ, എന്റെ ഓമന അനുജത്തി, എനിക്കു മാപ്പു തരൂ, നിന്നോട് എനിക്കു അല്പം പോലും അസൂയയില്ല. നേരെ മറിച്ചു നിന്റെ സൗഭാഗ്യത്തിൽ അതിയായ സന്തോഷമേയുള്ളൂ. പിന്നെ ഈ കണ്ണുനീരിനുള്ള കാരണം എന്താണെന്ന് നീ ചോദിക്കുമായിരിക്കും. അല്ലേ? പക്ഷേ അനുജത്തി, എന്റെ ഭർത്താവു വേറൊരുത്തിയുടേതാകുന്നതു സന്തോഷത്തോടുകൂടി കാണാമെന്നു ഞാൻ വ്യാമോഹിച്ചു, അനുജത്തി. പക്ഷേ അതു സാധ്യമല്ല എന്നെനിക്കിന്നു മനസ്സിലായി. ഞാനും ഒരു സ്ത്രീയല്ലേ? എന്തെങ്കിലും സ്ത്രീക്കതു സാധിക്കുമോ? അക്കൂട്ടത്തിൽ ഞാനും ഒരുവൾ. എന്റെ ഓമന അനുജത്തി, ഈ ചേച്ചിയുടെ തെറ്റിനു മാപ്പു തരൂ. ദുരിതപൂർണ്ണമായ ഈ ജീവിതം കൂടുതൽ നീട്ടേണ്ടി വരികയില്ലെന്നാണ് ഞാൻ ആശിച്ചിരുന്നത്. പക്ഷേ വിധി മറ്റൊരു തരത്തിലായിപ്പോയി. ഇനി ഞാൻ ജീവിച്ചിരിക്കുന്നതു നിങ്ങൾക്കിരുവർക്കും സുഖമായിരിക്കയില്ല. പോരെങ്കിൽ ഒരു പരിശുദ്ധഹൃദയത്തോടെ നിന്നെ എനിക്കു വീക്ഷിക്കാൻ സാധിക്കയില്ല എന്നെനിക്കു ബോധ്യമായി. അനുജത്തി മാപ്പ്'....'

കമല കയ്യിലിരുന്ന വിളക്കിന്റെ അടപ്പു തുറന്നു മണ്ണെണ്ണ മുഴുവനും ശരീരത്തിൽ ഒഴിച്ചു. മണ്ണെണ്ണ അവളുടെ സാരിയെ നനച്ചുകൊണ്ടു കീഴോട്ടൊഴുകി. അവൾ ആ സാരിയുടെ അറ്റം കത്തുന്ന ദീപത്തോടടുപ്പിച്ചു. അപ്പോഴാണ് ആത്മഹത്യ പാപമാണെന്നവൾ ഓർത്തു. മരണഭീതിയോടെ അവൾ നിലവിളിച്ചു. ആ കരച്ചിലിന്റെ ശബ്ദം അന്തരീക്ഷത്തിൽ മാറ്റൊലിക്കൊണ്ടു. പക്ഷേ ക്ഷീണിതയായ ആ രോഗിണിയിൽനിന്നു പുറപ്പെട്ട ആ നേരിയ ശബ്ദം പ്രഭാതത്തെ കുളിർമയിൽ മുങ്ങി സുഷുപ്തിയിൽ ലയിച്ചിരുന്നവരുടെ നിദ്രാഭംഗം ചെയ്യാൻ തികച്ചും പര്യാപ്തമായിരുന്നില്ല.

കൊച്ചുപൂവ്

(വി. ചാണ്ടിപ്പിള്ള കട്ടാക്കോസ്, മീനടം)
(ക്ലാസ്സ് I)

മോഹനരാവിൽ പുതുമയിങ്കൽ
ഫുല്ലമായുണ്ടായ കൊച്ചുപൂവേ,
സൗന്ദര്യരാജ്ഞിയായ് വാണിടുന്ന
നീ തന്നെ ധന്യരിൽ ധന്യയായോൾ

ഘോരാട്ടഹാസങ്ങളാലെ മർത്ത്യൻ
പാരിനെ പുൽകാനൊരുമ്പെടുമ്പോൾ,
സ്വാർത്ഥനിശ്വാസക്കൊടുംപുകയിൽ
ശാന്തിയും സ്നേഹവും മൂടിടുമ്പോൾ,
നിസ്വാർത്ഥവിജ്ഞാനദീപമാം നിൻ
സാമീപ്യം നിർവൃതിയേകിടുന്നു.

പൂക്കളെ താലോലിച്ചെത്തിടുന്ന
മാരുതൻ മുന്നിൽ നീ നൃത്തമാടും.
ലോകത്തിനേകനാം തുണ നീ
ലോകസഞ്ചാരിയാം തെന്നൽ മാത്രം.

ചിന്താശതങ്ങളാൽ വന്നിട്ടെൻ
ചിത്തവുമായി ഞാനെത്തിടുമ്പോൾ,
പച്ചിലത്തൊത്തിലൂടെന്നെ നോക്കി
ഇന്ദുഹാസം പൊഴിച്ചിട്ടും നീ.
ലോകം തന്നാനന്ദപുഞ്ജമേ നീ
ഞങ്ങളെ വിട്ടിനി പോയിടൊല്ലാ.

വിശാലത്തെക്കാൾമയിൽ കൊഞ്ചിച്ചീടും
പൂന്തിങ്കളിൻ കാന്തി ചാർത്തി വാഴും
നിന്നെക്കണ്ടെത്രയോ ജീവജാലം
പൂകിടുന്നാനന്ദനിർവൃതിയെ.
ഷട്പദമോരോന്നു മാറി മാറി
എത്തുന്നു നിന്നോടു സല്ലപിപ്പാൻ—
ആരാമവാസിയാം കൊച്ചുപൂവേ
നീ തന്നെ ധന്യരിൽ ധന്യയായോൾ
എന്നമീ വാടിയിൽ ശോഭ ചാർത്തി
മന്നിന്റെ ക്ലേശമകറ്റുക നീ.

പ്രപഞ്ചം

(K. T. VARGHESE, Class IV, MATHEMATICS)

നാം അധിവസിക്കുന്ന ഭൂമിയുടെയും അതിന്റെ ചുറ്റുപാടുകളുടെയും ചരിത്രം ആരെയും അമ്പരപ്പിക്കുന്ന ഒരു വിഷയം തന്നെയാണ്. എന്നാൽ അടുത്തകാലത്തു ഈ വിഷയത്തിലുണ്ടായിട്ടുള്ള ശാസ്ത്രപുരോഗതിയും വിസ്മയനീയം തന്നെ. അന്ന

ന്മായ ആകാശത്തിൽ വിദൂരങ്ങളായി സ്ഥിതിചെയ്യുന്ന അസംഖ്യങ്ങളായ ഗോളങ്ങളെ നിരീക്ഷിക്കുവാൻ തക്ക ശക്തിയുള്ള ദൂരദർശിനികൾ (Telescope) കണ്ടുപിടിച്ചു. അതോടുകൂടി പല പുതിയ തത്വങ്ങളും ആവിർഭവിച്ചു. ഗണിതശാസ്ത്രം വികസിച്ചു. നക്ഷത്രങ്ങളുടെയും ഗോളങ്ങളുടെയും പോക്കുനോക്കാൻ ആരംഭിച്ചു. സൂര്യൻ ഒരു നക്ഷത്രമാണെന്നു സിദ്ധാന്തിച്ചു.

ഭൂമിയിൽനിന്നു സൂര്യനിലേക്കുള്ള ദൂരം 930 ലക്ഷം മൈലാണെന്നു കണക്കാക്കപ്പെട്ടിരിക്കുന്നു. സൂര്യൻ ഭൂമിക്കു ചുറ്റും സഞ്ചരിച്ചുകൊണ്ടിരിക്കുന്നതായിട്ടാണു നമുക്കു തോന്നുന്നതു്. ഈ പ്രതീതി ആദ്യകാലത്തു എല്ലാ മനുഷ്യരിലും ഉണ്ടായിരുന്നു. സൂര്യൻ ഉദിക്കുന്നതായും അസ്തമിക്കുന്നതായും നാം ഇപ്പോഴും പറയാറുണ്ടു്. എന്നാൽ സൂര്യനല്ല ഭൂമിയാണു അതിവേഗത്തിൽ കറങ്ങിക്കൊണ്ടിരിക്കുന്നതെന്നുള്ളതു ഇന്നു ആർക്കും പുതുമയല്ല. ഭൂമിക്കു രണ്ടു രീതിയിലുള്ള ചലനങ്ങളുണ്ടു്. ഒന്നാമത്തെ ചലനം സ്വയമുള്ള ഒരു കറക്കമാണു്. ഈ ഭ്രമണം നിമിത്തമാണു നമുക്കു രാവും പകലും അനുഭവപ്പെടുന്നതു്. മേൽപറഞ്ഞ കറക്കത്തോടുകൂടി തന്നെ അതു സൂര്യനു ചുറ്റും അതിവേഗത്തിൽ ഓടിക്കൊണ്ടിരിക്കുകയാണു്. ഇതാണു ഭൂമിയുടെ രണ്ടാമത്തെ ചലനം. ഇങ്ങനെ ഭൂമിക്കു സൂര്യനെ ഒരു പ്രാവശ്യം പ്രദക്ഷിണം വയ്ക്കുന്നതിനു മുന്നൂറ്ററുപത്തിയഞ്ചേകാൽ ദിവസം വേണം. ഈ യാത്രയുടെ ഗതിവേഗം മിനിട്ടിൽ ഒരായിരം മൈലാണെന്നു കണക്കാക്കപ്പെട്ടിരിക്കുന്നു. തന്നെയുമല്ല സൂര്യനു ചുറ്റുമുള്ള പ്രദക്ഷിണവരയും ക്ലിപ്തപ്പെടുത്തിയിട്ടുണ്ടു്. ഇപ്രകാരം ഭൂമി മാത്രമല്ല സൂര്യനെ വട്ടംവയ്ക്കുന്നതു്. മറ്റു അനേകം ഗോളങ്ങളുണ്ടു്. ഈ ഗോളസമൂഹത്തെയാണു സൗരയൂഥമെന്നു പറയുന്നതു്. ഇമ്മാതിരിയുള്ള അനവധി സൗരയൂഥങ്ങളുടെ സമൂഹമാണു പ്രപഞ്ചം അല്ലെങ്കിൽ ബ്രഹ്മാണ്ഡം.

ഭൂമി ഉൾപ്പെടുന്ന സൗരയൂഥത്തിൽ ഒൻപതു അംഗങ്ങളുണ്ടു്. എല്ലാം സൂര്യനു ചുറ്റും കൂടിയാണു സഞ്ചരിക്കുന്നതു്. ഇവകൾ ഗ്രഹങ്ങൾ (Planets) എന്നു പറയുന്നു. ഏതാനും ഗ്രഹങ്ങളുടെ നിലനില്പിനെപ്പറ്റി നേരത്തെ തന്നെ മനുഷ്യൻ മനസ്സിലാക്കിയിരുന്നു. എന്നാൽ ദൂരദർശിനിയുടെ ആവിർഭാവത്തോടുകൂടി കൂടുതൽ ഗ്രഹങ്ങൾ കാണാൻ സാധിച്ചു. 1930-ൽ മാത്രമാണു അവസാനത്തെ ഗ്രഹമായ പ്ലൂട്ടോവിനെ കണ്ടുപിടിച്ചതു്. സൂര്യന്റെ ഏറ്റം അടുത്തു കിടക്കുന്ന ഗ്രഹങ്ങൾ മാർക്യുറിയും, വീനസ്സുമാണു്. അടുത്തുള്ളതു ഭൂമിയാണു്. ഭൂമി കഴിഞ്ഞാൽ ക്രമപ്രകാരം മാർസ്സ്, ജൂപ്പിറ്റർ, സാറ്റേൺ, യുറേനസ്സ്, നെപ്ട്യൂൺ, പ്ലൂട്ടോ എന്നിവയാണു്. ഈ ഗ്രഹങ്ങളെല്ലാം ഭൂമിയുടേതുപോലുള്ള ദ്രവ്യങ്ങൾകൊണ്ടു ഉണ്ടാക്കപ്പെട്ടിട്ടുള്ളവയാണു്. ഈ ഗ്രഹങ്ങൾക്കെല്ലാം ഭൂമിയുടേതുപോലുള്ള ഒരു വായുമണ്ഡലവുമുണ്ടു്.

ഇതുകൂടാതെ ചില ഉപഗ്രഹങ്ങളും ഈ സൗരയൂഥത്തിൽ ഉൾപ്പെടുന്നു. അതാണു ചന്ദ്രൻ. ഗ്രഹങ്ങൾ സൂര്യനെ ചുറ്റുമ്പോൾ ഉപഗ്രഹങ്ങൾ ഗ്രഹങ്ങളെ ചുറ്റുന്നു. ഭൂമിയുടെ ഉപഗ്രഹമാണു ചന്ദ്രൻ. ഭൂമിയിൽനിന്നു നോക്കിയാൽ സൂര്യനോളം വലിപ്പം തോന്നിക്കുന്ന ചന്ദ്രന്റെ വ്യാസം 2000 മൈൽ മാത്രമാണു്. ചന്ദ്രനു ഭൂമിയിൽനിന്നുള്ള അകലം 240,000 മൈലാണു്. ഈ ദൂരക്കുറവുകൊണ്ടാണു ചന്ദ്രനു സൂര്യനോളം വലിപ്പം തോന്നിക്കുന്നതു്. ചന്ദ്രനു സ്വയം പ്രകാശിക്കാനുള്ള ശക്തിയില്ലെന്നുള്ളതു എല്ലാവർക്കും അറിയാവുന്ന ഒരു പരമാർത്ഥമാണു്. സൂര്യപ്രകാശം കൊണ്ടാണു് അതു തിളങ്ങുന്നതു്. ഇങ്ങനെയുള്ള അനവധി ചന്ദ്രന്മാർ ഉള്ള ഗ്രഹങ്ങളുമുണ്ടു. ജൂപ്പിറ്ററിനു പതിനൊന്നും, സാറ്റേണു ഒൻപതും ഉപഗ്രഹങ്ങളുണ്ടത്രെ.

930 ലക്ഷം മൈൽ ദൂരെയുള്ള സൂര്യന്റെ ചൂടു എത്ര ഭയങ്കരം! ഇത്രയും ചൂടു നമുക്കു അനുഭവപ്പെടുമ്പോൾ സൂര്യന്റെ തൊട്ടടുത്തുള്ള ചൂടിന്റെ കാര്യം പറയുവാനുണ്ടോ? തിളയ്ക്കുന്ന വെള്ളത്തിന്റെ ചൂടു് 212 ഡിഗ്രിയാണെങ്കിൽ സൂര്യന്റെ ചുറ്റുമുള്ള ചൂടു ഏതാണ്ടു 10,000 ഡിഗ്രിയാണു്. അപ്പോൾ സൂര്യന്റെ ഒത്തനടുവിൽ എന്തു ചൂടുണ്ടാവും? ഈ ഭയങ്കരമായ ചൂടിൽ ഘനപദാർത്ഥമോ ദ്രവപദാർത്ഥമോ ആ അവസ്ഥയിൽ സ്ഥിതി ചെയ്യുകയില്ലെന്നുള്ളതു നമുക്കു അറിയാവുന്ന കാര്യമാണു്. അപ്പോൾ സൂര്യൻ എന്താണു്? അമിതമായി ചൂടു പിടിച്ച നീരാവി. സൂര്യൻ വെറും ബാഷ്പം മാത്രം! ഇങ്ങനെയുള്ള സൂര്യന്റെ വലിപ്പമാണു അതിലും വിസ്മയാവഹം. സൂര്യൻ പൊള്ളയാണെന്നു വിചാരിക്കുക. അങ്ങനെയാണെങ്കിൽ സൂര്യനുള്ളിൽ പത്തു ലക്ഷം ഭൂമികളെ വയ്ക്കുവാനുള്ള സ്ഥലമുണ്ടു്. ഇത്ര വലിപ്പമുള്ള സൂര്യൻ ചെറുതായി നമുക്കു അനുഭവപ്പെടുവാനുള്ള കാരണം അതിനു ഭൂമിയിൽനിന്നുള്ള വിദൂരതയാണു്. ഈ സന്ദർഭത്തിൽ ഒന്നു കൂടി ഓർക്കുവാനുണ്ടു്. നമുക്കു ഏറ്റം അടുത്ത ഒരു നക്ഷത്രമാണു സൂര്യൻ. അപ്പോൾ മറ്റുള്ള നക്ഷത്രങ്ങൾ എത്ര അകലെയാണു്? നക്ഷത്രങ്ങൾ ചെറുതായി തോന്നുവാനുള്ള കാരണം മറ്റൊന്നുമല്ല, ഈ വിദൂരതയാണു്.

ആകാശത്തിൽ കാണുന്ന ഓരോ പ്രകാശബിന്ദുവും ഓരോ നക്ഷത്രം അഥവാ ഓരോ സൂര്യനാണു്. ഓരോ സൂര്യനും, ഗ്രഹങ്ങളും ഉപഗ്രഹങ്ങളും ഉണ്ടെന്നു കണ്ടുവല്ലോ. ഇങ്ങനെയുള്ള നക്ഷത്രങ്ങളുടെ എണ്ണം സീമാതീതമാണു്. ഇവയുടെ എല്ലാം ഒരു സമാഹാരമാണു പ്രപഞ്ചം. പ്രപഞ്ചത്തിന്റെ വലിപ്പം! പ്രപഞ്ചത്തോടു താരതമ്യപ്പെടുത്തുമ്പോൾ ഭൂമിയും സൂര്യനുമെല്ലാം നിസ്സാരമാണു്. സൂര്യന്റെ 270 ലക്ഷം ഇരട്ടിയുള്ള നക്ഷത്രങ്ങൾ ഉള്ളതായി പറയപ്പെടുന്നു. നക്ഷത്രങ്ങളിലേക്കുള്ള ദൂരം കണക്കാക്കുന്നതു പ്രകാശവർഷങ്ങളായിട്ടാണു് (Light years). പ്രകാശരശ്മി ഒരു സെക്കണ്ടിൽ 1,85,000 മൈൽ സഞ്ചരിക്കുന്നു. ഇങ്ങനെയുള്ള പ്രകാശരശ്മി ഒരു കൊല്ലത്തിൽ പോകുന്ന ദൂരമാണു് ഒരു പ്രകാശവർഷം. സൂര്യനൊഴിച്ചാൽ പിന്നീടു ഏറ്റം അടുത്ത നക്ഷത്രത്തിലേക്കു നാലേകാൽ പ്രകാശവർഷം ദൂരമുണ്ടു്. ധ്രുവനക്ഷത്രം ഏതാണ്ടു നാല്പതു പ്രകാശവർഷം ദൂരെയാണു്. ഇനിയും പ്രകാശരശ്മികൾ ഭൂമിയിൽ എത്തിയിട്ടില്ലാത്ത നക്ഷത്രങ്ങൾ ഉണ്ടെന്നു പറയപ്പെടുന്നു. ശാസ്ത്രനിരീക്ഷകന്മാരുടെ ദൃഷ്ടിയിൽ പെടാതെ ഇനിയും സംഗതികൾ മറഞ്ഞു കിടക്കുന്നെന്നുള്ളതാണു് ആശ്ചര്യം.

സിനിമയെപ്പററി

[പി. വി. ജേക്കബ്, ജൂനിയർ ബി. എ.]

ഒരു സിനിമാ പ്രൊഡ്യൂസറുടെയോ, ഡയറക്ടറുടെയോ, ആക്ടറുടെയോ വിജ്ഞാനരശ്മിയല്ല ഇത്; സിനിമാപ്രേമിയായ ഒരു സാധാരണക്കാരന്റേതു മാത്രം.

പത്രം വായിക്കുകയെന്നതുപോലെ തന്നെ സിനിമാ കാണുകയെന്നതും ഇന്നു മനുഷ്യന്റെ ഒരാവശ്യമായി വരികയാണെന്നു പറയാം. വിജ്ഞാനസമ്പാദനത്തിനും വിനോദോപാധിയായി സിനിമായ്ക്കുള്ള പ്രാധാന്യം എത്രമാത്രമാണെന്നു ആരെയും പറഞ്ഞറിയിക്കേണ്ടതാവശ്യമില്ല. സാമുദായിക ആചാരങ്ങളേയും വിശ്വാസങ്ങളേയും ഇല്ലാതാക്കുന്നതിനും, മനുഷ്യനെ അന്ധവിശ്വാസങ്ങളിൽനിന്നു വിമുക്തനാക്കുന്നതിനും സിനിമായ്ക്കുള്ള കഴിവുകൾ നിസ്സീമമാണ്. വിദേശങ്ങളിൽ നടക്കുന്ന സംഭവങ്ങളുടെ റിപ്പോർട്ടുകൾ പത്രങ്ങളിൽ നാം വായിക്കുന്നതോടൊപ്പം തന്നെ വെള്ളിത്തിരയിലൂടെ അവ കാണുന്നതിനും സാധിക്കുമെന്നുള്ളത് എത്ര അത്ഭുതകരമാണ്. വിദൂരങ്ങളായ ഭൂവിഭാഗങ്ങൾ—നഗരവീഥികളും, പട്ടണങ്ങളും, ഗ്രാമങ്ങളും—ഒരു സിനിമാക്കൊട്ടകയിലിരുന്നു നമുക്കു കാണുവാൻ സാധിക്കുന്നു. അതുപോലെ ലോകത്തിലെ വിവിധ വർഗ്ഗക്കാരെയും, അവരുടെ വിഭിന്നങ്ങളായ സംസ്കാരങ്ങളുമായി പരിചയപ്പെടുന്നതിനും, ചരിത്രപ്രധാനങ്ങളായ പട്ടണങ്ങളുടെ [illegible] പ്രകൃതിയുടെ ആകർഷകത്വവും നേരിട്ടു കണ്ടു അറിയുന്നതിനും ആസ്വദിക്കുന്നതിനും [illegible] വിജ്ഞാനപ്രദ ഉപയുക്തത തന്നെ കാര്യം [illegible].

ചലച്ചിത്രം ഒരു കലയാണ്; അല്ല, മിക്ക കലകളുടെയും സമാഹാരമാണ്—സാഹിത്യം, സംഗീതം, അഭിനയം, നൃത്തം, ചിത്രമെഴുത്ത്, ശില്പകല, ഛായാഗ്രഹണം, സംഭാഷണം, മേക്കപ്പ്, സംവിധാനം ഇങ്ങനെ അനേകമനേകം കലകളുടെ സമാഹാരം. ലോകത്തിലുള്ള മിക്ക കലകളും ചലച്ചിത്രത്തിലുണ്ട്.

സിനിമായുടെ ഒരു പ്രത്യേകത അതൊരു തികഞ്ഞ ജനകീയ കലയാണെന്നുള്ളതാണ്. സാഹിത്യാസ്വാദനത്തിന് അക്ഷരജ്ഞാനം ആവശ്യമാണ്. ലോകത്തിലെ ഏറ്റവും മഹത്തായ അഭിനയകലയെന്നു നാം കൊട്ടിഘോഷിക്കുന്ന കഥകളി കണ്ടു രസിക്കുവാൻ അസാധാരണമായ പാണ്ഡിത്യം ആവശ്യമാണ്. എന്നാൽ ചലച്ചിത്രകല പണ്ഡിതപാമരഭേദമെന്യേ ആരെയും രസിപ്പിക്കുന്നു. ഒരു വിദ്യാവിഹീനന് ഷേക്സ്പിയറുടെയോ, വിക്ടർ ഹ്യൂഗോയുടെയോ സാഹിത്യസൃഷ്ടികൾ സിനിമായിലൂടെ ആസ്വദിക്കുവാൻ കഴിയുന്നു. കണ്ണും കാതുമുണ്ടെങ്കിൽ ആർക്കും ആസ്വദിക്കാവുന്നതാണ് ചലച്ചിത്രകല. ഭാഷാപരിവർത്തനം ചെയ്യുകയെന്ന നൂതന സമ്പ്രദായം സിനിമായിൽ പ്രാബല്യത്തിൽ വരികയോടെ, മാതൃഭാഷയിൽത്തന്നെ അതാസ്വദിക്കുവാൻ സാധിക്കുന്നതുകൊണ്ടു ചലച്ചിത്രകല കൂടുതൽ ജനകീയമാവുകയാണ് ചെയ്തിരിക്കുന്നത്. നിരവധി കലകളുടെ കേന്ദ്രീകരണമായ ചലച്ചിത്രകല നിരക്ഷരകുക്ഷികളായ അനവധി ജനങ്ങളുടെ കലാസ്വാദനത്തിന്റെയും, വിജ്ഞാനസമ്പാദനത്തിന്റെയും പ്രായോഗികമാർഗ്ഗമായിരിക്കുകയാണ്.

മാനസികമായ അസ്വാസ്ഥ്യമുള്ളവർ അതു മറക്കുന്നതിനുവേണ്ടി മദ്യപാനം തുടങ്ങുന്നതായി പറയപ്പെട്ടിട്ടുണ്ട്. മദ്യത്തിന്റെ ലഹരിയിൽ ശരീരത്തിന്റെ വേദനപോലും മറക്കുവാൻ കഴിയുമെന്നാണ് അനുഭവസ്ഥരുടെ അഭിപ്രായം. മദ്യത്തിനുള്ളതായ ഈ healing effect സിനിമായ്ക്കുമുണ്ടെന്നാണെന്റെ അഭിപ്രായം. ഒരു വ്യത്യാസം മാത്രമേയുള്ളു; മദ്യത്തിന്റെ ഈ മയക്കവിദ്യ മനുഷ്യനെ അവസാനം അധഃപതനത്തിലേക്കും, സിനിമയുടെ ഈ ശക്തിവിശേഷം മനുഷ്യനെ ആരോഗ്യത്തിലേക്കും നയിക്കുന്നു. ഒട്ടുമിക്ക കലകൾക്കുമുള്ളതാണ് ഈ ശക്തിവിശേഷം. മനുഷ്യന്റെ മാനസികവും, ശാരീരികവുമായ വേദനകളിൽനിന്നും, അസ്വാസ്ഥ്യങ്ങളിൽനിന്നും അവനെ ആനന്ദത്തിന്റെയും, ചൈതന്യത്തിന്റെയുമായ ഒരു നവലോകത്തിലേക്കുയർത്തുവാൻ എന്തോ ഒരു ശക്തി സിനിമയ്ക്കുണ്ടെന്നു ചുരുക്കം. ഈ അഭിപ്രായം ഒന്നുകൂടി ഉദാഹരിച്ചുകൊള്ളട്ടെ. മദ്യ-

പാനംകൊണ്ടു വിശപ്പിന്റെ വേദന അടക്കുവാൻ സാധിക്കുന്നു. നാട്ടിൻപുറത്തെ തൊഴിലാളികൾ അരികിട്ടാനില്ലാത്തപ്പോൾ ചെയ്യുന്ന വിദ്യയാണിത്. ഇതുപോലെ തന്നെ സിനിമ കണ്ടുകൊണ്ടു വിശപ്പടക്കുന്നവരുമുണ്ട്. [illegible] രണ്ടോ മൂന്നോ അണ [illegible] സിനിമാക്കൊട്ടകയിൽ കയറിപ്പററി, [illegible] ആനന്ദലഹരിയിൽ [illegible], വിശപ്പിനെപ്പററിയും ലോകത്തെപ്പററിയും ഒന്നും ഓർക്കാതെ [illegible] രാത്രിയിൽ ഉറക്കവുമായി [illegible] അവരെ നിങ്ങൾ [illegible] പരിചയപ്പെടുത്തിയേക്കാം. വിശപ്പിനെപ്പററി അവർ മറക്കണം. അതിനുള്ള എളുപ്പവഴിയാണ് അവർക്ക് സിനിമാ കാണുക. കാരണം മററു മാർഗ്ഗങ്ങൾ അവരുടെ കഴിവിൽ കൂടുതൽ പണച്ചെലവുള്ളതാണ്.

ചലച്ചിത്രം ശാസ്ത്രകാരന്റെയും കലാകാരന്റെയും സംഘടിത ശ്രമഫലമാണ്. പുരോഗമിച്ചുകൊണ്ടിരിക്കുന്ന ഒരു കലാപ്രസ്ഥാനമെന്നതുപോലെ തന്നെ വളർന്നുകൊണ്ടിരിക്കുന്ന ഒരു ശാസ്ത്രശാഖകൂടി സിനിമായെപ്പററി പറയാവുന്നതാണ്. Electricity, light, sound ഇവയിലുള്ള ശാസ്ത്രീയപരിജ്ഞാനമില്ലെങ്കിൽ സിനിമായില്ല; ഇവയിലുള്ള മനുഷ്യന്റെ അറിവു വർദ്ധിക്കുന്തോറും സിനിമായും അഭിവൃദ്ധിപ്പെടും.

ലോകത്തിലെ വൻകിട വ്യവസായങ്ങളിലൊന്നാണ് സിനിമാനിർമ്മാണം. ഇൻഡ്യൻ വ്യവസായങ്ങളിൽ മൂന്നാം സ്ഥാനമാണ് സിനിമായ്ക്കുള്ളത്. ഇവിടെ എഴുപതിനായിരത്തിലധികമാളുകൾക്കു തൊഴിലും അനേകം കോടി രൂപാ ഗവൺമെന്റിനു ആദായവും കൊടുക്കുന്ന ഈ വ്യവസായത്തിന്റെ പ്രാധാന്യം എത്രയുണ്ടെന്നു ഒന്നാലോചിച്ചു നോക്കൂ. എന്നാൽ ഇതുപോലെ ഇനിയും വളരെയധികം വികാസസാദ്ധ്യതകളുള്ളതും, എന്നാൽ ഇതുമാതിരി യാതൊരു പരിലാളനവും സംരക്ഷണവും നൽകാതെ, അനാഥമായി കാടൻമട്ടിൽ വളരാൻ അനുവദിച്ചിട്ടുള്ളതായ വ്യവസായങ്ങൾ ഇൻഡ്യയിൽ അധികമുണ്ടെന്നു തോന്നുന്നില്ല.

ഇന്നത്തെ നമ്മുടെ മിക്ക ഫിലിം നിർമ്മാതാക്കളുടെയും ആഗ്രഹം എളുപ്പം പണം സമ്പാദിക്കണമെന്നുമതാണ്. അല്ലാതെ നല്ല പടങ്ങൾ പുറത്തിറക്കണമെന്നല്ല. പ്രൊഡ്യൂസർ തുടങ്ങി ഏറ്റവും താഴെയുള്ള ഉദ്യോഗസ്ഥർ വരെ സിനിമായുമായി ബന്ധപ്പെട്ടവരെല്ലാം തന്നെ [illegible] സമ്പാദിക്കുക എന്നുള്ള പരമാർത്ഥമാണ്. എന്നാൽ അവരുടെ മുഴുവൻ ശ്രദ്ധയും ധനസമ്പാദനത്തിനുവേണ്ടി മാത്രം വിനിയോഗിക്കുകയെന്നുള്ളത് [illegible] ചലച്ചിത്രകലയോടു ചെയ്യുന്ന ഒരു ദ്രോഹമായിരിക്കും. സമുദായത്തിന്റെ മേൽ വിപുലമായ സ്വാധീനം ചെലുത്തുവാൻ കഴിവുള്ള ചലച്ചിത്രകലയെ പണം പിടുങ്ങാനുള്ള ഒരു [illegible] ആക്കുന്നതു അനുവദിക്കാവുന്നതല്ല. താഴ്ന്നതരം വിലകുറഞ്ഞ ചിത്രങ്ങൾ നിർമ്മിച്ചിട്ടു വെറും പരസ്യങ്ങൾകൊണ്ടു മാത്രം വിജയമുണ്ടാക്കുകയെന്ന പതിവു ഇന്നു ധാരാളം നടപ്പുണ്ട്. ഇങ്ങനെ പരസ്യങ്ങൾക്കായി മുടക്കുന്ന പണം ചിത്രത്തിന്റെ മേന്മയ്ക്കുവേണ്ടി ചെലവഴിച്ചിരുന്നെങ്കിൽ. നല്ല പടത്തിനു പരസ്യത്തിന്റെ ആവശ്യം തന്നെയുണ്ടെന്നു തോന്നുന്നില്ല. പടം നല്ലതാണെങ്കിൽ അതുതന്നെയാണ് അതിന്റെ ഏററവും വലിയ 'അഡ്വർട്ടൈസ്മെന്റ്.'

ലോകത്തിൽ സിനിമാവ്യവസായത്തിനു രണ്ടാം സ്ഥാനം ഇൻഡ്യയ്ക്കാണ്. നല്ലതുംകെട്ടതുമായ ഒട്ടനവധി പടങ്ങളുള്ളതാണ് ഇവിടത്തെ ചലച്ചിത്ര വ്യവസായം. എന്നാൽ ഇൻഡ്യൻ സിനിമാനിർമ്മാണം ഇന്നും ശൈശവം വിട്ടിട്ടില്ലെന്നാണ് തോന്നുന്നത്. ചുരുക്കം ചില പടങ്ങളൊഴിച്ചു മറ്റു മിക്ക ഇൻഡ്യൻ സിനിമാകളും താഴ്ന്നതരത്തിലുള്ളവയാണ്. ഇൻഡ്യൻസാഹിത്യം പുരോഗമിച്ചിട്ടും, ഈ പുരോഗതി ഇൻഡ്യൻസിനിമായെ ബാധിച്ചിട്ടില്ലെന്നതാണു പരമാർത്ഥം. "ലാലക്ക് കൊട്നീസ്" പോലെ ചുരുക്കം ചില പടങ്ങളിൽ മാത്രമേ നല്ല കഥാവസ്തുക്കൾ തെളിഞ്ഞുകാണുന്നുള്ളൂ. ഒട്ടുമിക്ക ഭാരതീയ പടങ്ങളിലെയും കഥാവസ്തു ഒന്നുകിൽ വിദേശ ഭാഷകളിൽനിന്നു കടമെടുത്തതോ അല്ലെങ്കിൽ താഴ്ന്നതരത്തിലുള്ളതോ ആയിരിക്കും. ശാകുന്തളം മുതലായ പ്രസിദ്ധ കൃതികൾ കഥകളെഴുതിയ നമ്മുടെ ഭാരതത്തിൽ ഇനിയും നല്ലയെഴുത്തുകാരില്ലാതായോ? ഭാരതീയ ചിത്രങ്ങളിലെ കഥകളിൽ കാമുകീകാമുകന്മാർ

ഉണ്ടായിരിക്കണമെന്നതു് ഒരു നിർബ്ബന്ധമാണെന്നു തോന്നുന്നു. പ്രേക്ഷകന്മാരിൽ പ്രേമികൾ കുറയുമെന്നാണു ഭയം. എന്നാൽ ഇതിൽനിന്നൊഴിഞ്ഞ ഒരു ചിത്രമാണെന്നു് ഈയിടെ പുറത്തിറങ്ങിയ "ഔവ്വൈ" (തമിഴ്) തെളിയിച്ചിരിക്കുന്നു. ഇനിയെങ്കിലും നിർമ്മാതാക്കൾ കണ്ണുതുറക്കുമോ? ഉള്ളവനും ഇല്ലാത്തവനും തമ്മിലുള്ള സമരം ശക്തി പ്രാപിച്ചുവരുന്ന ഈ യുഗത്തിൽ കർഷകരെ അധഃപതിപ്പിക്കുന്നതു ചിത്രീകരിക്കുന്ന "രൈതു" (തെലുങ്കു്) പോലുള്ള അനേകം ചിത്രങ്ങൾ ഉണ്ടാകേണ്ടിയിരിക്കുന്നു. പഴയ രാജാവിന്റെയും രാജകുമാരിയുടെയും, ദേവന്റെയും ദേവിയുടെയും കഥകൾ സിനിമയിൽനിന്നു ഇനിയും ഉടനുടൻ വിസ്മരിക്കപ്പെട്ടിരിക്കുന്നു. ആ പഴയ പല്ലവികൾ ഇനിയും പാടണമോ? സംഗീതത്തിലും സാഹിത്യത്തിലും അനന്തമായിക്കൊണ്ടിരിക്കുന്ന പരിവർത്തനങ്ങൾക്കനുസരണമായ മാറ്റങ്ങൾ സിനിമയിലും ഉണ്ടാകേണ്ടതാവശ്യമാണ്.

സിനിമയിൽ സ്ഥാനത്തും അസ്ഥാനത്തും സംഗീതവും നൃത്തവും തിരുകിച്ചേർക്കുന്നതിലുള്ള ഭാരതീയ ചിത്ര നിർമ്മാതാക്കളുടെ അനാസ്ഥയും ഇന്നും ഉണ്ടായിരിക്കുന്നു. ഒരു വാർപ്പുമാതൃകയായ ഒരു സിനിമയിൽ ഒഴിച്ചുകൂടാൻ പാടില്ലാത്തതായിരിക്കയാണ്. ചുരുക്കിപ്പറഞ്ഞാൽ ഒരു പ്രണയകഥയും ഒരു ഡസൻ ഗാനങ്ങളും, അര ഡസൻ നൃത്തങ്ങളും, ഒരു വാക്കേറ്റവും, അല്പം 'സെക്സ് അപ്പീലും,' കണ്ണീരിലും കുറെ വൃത്തികെട്ട കോമിക്കുകളും ചേർത്താൽ ഇന്നത്തെ ഒരു സാധാരണ സിനിമയായി. ഈ ഒരേ ഒരു വൃത്തത്തിൽ കിടന്നു ചുറ്റുകയാണിന്നത്തെ സിനിമകളധികവും. ഈ പരിതസ്ഥിതിയിൽനിന്നു് ഭാരതീയ ചലച്ചിത്ര പ്രസ്ഥാനത്തിനു് വല്ല രക്ഷയുമുണ്ടാകുന്നതിനിടയുണ്ടോ? ന്നാണ് !

നാം സാധാരണ സിനിമാ കാണുമ്പോഴൊക്കെ "ന്യൂസ് റീൽ" കാണാറുണ്ടല്ലോ. എന്നാൽ എന്താണു നാമിവിടെ കാണുന്നതു? മന്ത്രിമാരുടെ പ്രസംഗങ്ങളും അവരുടെ ചെയ്തികളുമല്ലാതെ നാട്ടിന്റെ നന്മയ്ക്കുപകരിക്കുന്ന ഏതെങ്കിലും ന്യൂസ് റീലുകളിൽ കാണാൻ കിട്ടാറുണ്ടോ? രാജ്യത്തെയും ജനങ്ങളെയും അലട്ടിക്കൊണ്ടിരിക്കുന്ന അനേകം പ്രശ്നങ്ങളുണ്ടിവിടെ.

ഇതിൽ പലതും ജനങ്ങൾക്കു അറിവു നല്കുന്നതുകൊണ്ടും, പ്രചരണംകൊണ്ടും കുറെയെങ്കിലും പരിഹരിക്കാവുന്നതാണ്. എന്നാൽ ഭൂരിപക്ഷം ജനതയും അക്ഷരജ്ഞാനമില്ലാത്തവരാകകൊണ്ടു ഗവണ്മെന്റിന്റെ പത്രപ്രസ്താവനകളോ, പരസ്യങ്ങളോ അവർക്കു മനസ്സിലാക്കുവാൻ കഴിയുന്നില്ല. അതുപോലെ തന്നെ ബ്രോഡ് കാസ്റ്റിംഗ് വകുപ്പിന്റെ ശ്രമങ്ങളും, അധികം പേരും റേഡിയോ കണ്ടിട്ടുപോലുമില്ലാത്ത പാവങ്ങളാകകൊണ്ടു അധികമൊന്നും വിജയിക്കുന്നില്ല. അതിനാൽ ന്യൂസ് റീലുകൾ മന്ത്രിമാരുടെ പ്രസംഗങ്ങൾ പാഴിലാക്കാതെ നാട്ടിന്റെയായ പ്രശ്നങ്ങളുടെ പരിഹാരാർത്ഥം ഉപയോഗിക്കപ്പെടാൻ അവയെ പരിഷ്കരിക്കേണ്ടതാണ്. നമ്മുടെ ഇന്നത്തെ പ്രശ്നങ്ങളിൽ വച്ചു വലിയ പ്രശ്നമായ ഭക്ഷണപ്രശ്നത്തിന്റെ പരിഹാരാർത്ഥം പലതും ജനങ്ങളെ പഠിപ്പിക്കുവാനുണ്ട്. കുറഞ്ഞ സമയവും, കുറഞ്ഞ ദ്രവ്യവും കൊണ്ടു ഉല്പാദനം പരമാവധി എങ്ങനെ വർദ്ധിപ്പിക്കാമെന്നു ജനങ്ങളെ സിനിമകൾ വഴി ഫലപ്രദമായ വിധം പഠിപ്പിക്കാവുന്നതാണ്. ജനകീയഭരണം നിലവിലിരിക്കുന്ന ഈ നാട്ടിൽ തെരഞ്ഞെടുപ്പിനെപ്പറ്റിയും, ജനകീയ മന്ത്രിസഭകളെപ്പറ്റിയും, നഗരശുചീകരണം, ഗ്രാമീണപുനരുദ്ധാരണം, രോഗനിവാരണം, വയോജനവിദ്യാഭ്യാസം, കുടിൽവ്യവസായം മുതലായ വിഷയങ്ങളെപ്പറ്റിയുള്ള അറിവുകൾ ജനങ്ങൾക്കു നല്കുവാൻ സിനിമാ പ്രയോജനപ്പെടുത്താവുന്നതാണ്. ഇപ്രകാരമുള്ള അറിവിന്റെ പ്രചരണത്തിനായി ടൂറിംഗ് സിനിമാകമ്പനികൾ നാട്ടിന്റെ നാനാഭാഗങ്ങളും സ്ഥാപിക്കുന്നതു അത്യാവശ്യമായിരിക്കും.

സിനിമയുടെ കാര്യത്തിൽ ഗവണ്മെന്റു ശ്രദ്ധതിരിക്കേണ്ട കാലം അതിക്രമിച്ചിരിക്കയാണ്. ഗവണ്മെന്റിന്റെ വക ഒരു മാതൃകാഫിലിം ഇൻഡസ്ട്രി തന്നെ സ്ഥാപിക്കേണ്ടതാണെന്ന അഭിപ്രായം പലരും പുറപ്പെടുവിച്ചിട്ടുണ്ട്. സിനിമാവ്യവസായത്തിൽ തെളിഞ്ഞ മാനദണ്ഡം പുലർത്തുവാൻ ഈ ഇൻഡസ്ട്രിക്കു കഴിയുന്നതാണ്. മറ്റു പല വ്യവസായങ്ങളിലെന്നപോലെ ചിത്രനിർമ്മാണവ്യവസായത്തിലും വേണ്ടി സാങ്കേതിക വിദ്യാലയങ്ങളും, ഗവേഷണകേന്ദ്രങ്ങളും സ്ഥാപിക്കുകയും, വിദേശീയരായ

സാങ്കേതിക വിദഗ്ദ്ധന്മാരെയും കലാകാരന്മാരെയും കൊണ്ടുവന്നു ഇൻഡ്യാക്കാർക്കു പരിശീലനങ്ങൾ നല്കുകയും ചെയ്യുന്ന കാര്യത്തിൽ ഗവണ്മെന്റു ശ്രദ്ധിക്കേണ്ടതാണ്.

സിനിമാനിർമ്മാതാക്കളുടെ എണ്ണം കുറയ്ക്കുവാൻ ഗവണ്മെന്റു വിചാരിച്ചാൽ സാധിക്കുന്നതാണ്. അനേകം കമ്പനികളിൽനിന്നു അനേകം ചീത്ത പടങ്ങൾ ഇറങ്ങുന്നതിൽ ഭേദം ഒന്നോ രണ്ടോ കമ്പനികളിൽനിന്നു ഒന്നോ രണ്ടോ നല്ല പടം ഇറങ്ങുകയാണ്. സിനിമാവ്യവസായത്തിൽ ഒന്നാമതായി നില്ക്കുന്ന അമേരിക്കയിൽ രണ്ടും, ബ്രിട്ടനിൽ ഒന്നും മാത്രമാണ് ഫിലിംനിർമ്മാണം നടത്തുന്ന കമ്പനികൾ.

ഇൻഡ്യ ഇപ്പോൾ അസംസ്കൃത ഫിലിം വരുത്തുന്നതു അമേരിക്കയിൽ നിന്നാണ്. പല കാരണങ്ങൾകൊണ്ടും ഈ വിഷയത്തിൽ ഇൻഡ്യ സ്വന്തം കാലിൽ നില്പാൻ ശ്രമിക്കേണ്ടതാണ്. ഒന്നാമതായി ഈ അമേരിക്കൻ [illegible] ഇൻഡ്യൻ ചിത്രവ്യവസായം അവരുടെ പരതന്ത്രമാകുന്നതാണ്. അതിനാൽ അസംസ്കൃത ഫിലിമും സിനിമാസംബന്ധമായ മറ്റു യന്ത്രസാമഗ്രികളും ഇൻഡ്യയിൽതന്നെ നിർമ്മിക്കുവാൻ അടുത്ത ഭാവിയിൽ തന്നെ സാധിക്കുന്നതായിരിക്കുമെന്നു നമുക്കു പ്രതീക്ഷിക്കാം.

ആ ഭയങ്കര സ്ഥലം

(By N. R. Nair, I. U. C.)

ഭടജനങ്ങൾ തൻ ജീവിതത്തുമലർ
വിടരലായിടാൻ ഉത്തൃവിൻ മുന്നിലായ്
ത്രുടിതചിത്തരായർപ്പണം ചെയ്തിട്ടും
ചുട്ടനിണാബ്ധിതൻ തീരമാണസ്ഥലം!
മരണദേവത തന്നുടെ കണ്ഠത്തിൽ
വരണമാല്യമേല്പിപ്പതിന്നായിട്ടു
പെരിയ ശൌര്യത്താൽ യോദ്ധാക്കൾ
പാഞ്ഞിട്ടും
ഖരപരധ്വനിയേറ്റതാണസ്ഥലം!
തരുണന്മാരുടെ കയ്യൂക്ക കാണിപ്പാൻ
ത്വരിതമായി പ്രയത്നം നടത്തിട്ടും
നരകതുല്യഭയാനകമായിട്ടും
മരണരാക്ഷസ ഗേഹമാണസ്ഥലം!
തരുണിമാർ, തനയന്മാർ, പിതാവുമ-
ത്തരുണനേയുള്ള മാതാവും സോദരർ
പരമബന്ധുക്കൾ മറ്റുള്ളവരെയും
സ്മരണക്കോടിയിൽ കണ്ടുകണ്ടങ്ങിനെ
പരമവേദനയോടുതൻ ജീവിതം
ഒരുവെടിയാൽ...കഴിപ്പതാണസ്ഥലം!
ഇടിനിനദത്തെക്കാളും കഠിനമാം
കൊടിയനാദത്താൽ പാരിടമാകവേ
കിടുകിട വിറപ്പിച്ചിട്ടും ഭൂതങ്ങൾ
നടനം ചെയ്തിടും രംഗമാണസ്ഥലം!
കരുണയെന്നുള്ളതല്പവും കാട്ടാതെ
നരവരന്മാരാം സ്വാന്തം സഹജരെ
കരകൃപാണത്താൽ ഖണ്ഡനം
ചെയ്യുവാൻ
വരിവരിയായ് നിരപ്പതാണസ്ഥലം!
കൊടിയ സാമ്രാജ്യ മോഹ കാരണാൽ
കൊടിയ ശോണിതപ്പുഴ
സൃഷ്ടിക്കുവാൻ
കൊടിയ മൂഢരുതാടത്തിട്ടുന്ന
മുടിയന്മാരുടെ കേന്ദ്രമാണസ്ഥലം!
കരചരണങ്ങളറ്റ മൂർത്തുപോയ്
പൊരിയും മാനുഷരൂപങ്ങൾ കേഴുന്ന
പരിതാപധ്വനിതൻ തിരമായ്ത്തിന്നാൽ
ധരണിമണ്ഡലകാരണമാണസ്ഥലം!
അവശഗാത്രരായാത്മാവു പോകാതെ
പിടയും മാനുഷരൂപങ്ങളെ ക്ഷണാൽ
നരി, കഴുകൻ മുതലായ ജന്തുക്കൾ
ഒരു മടിയും മനതാരിലേലാതെ
പെരിയ മോദത്താൽ കീറിപ്പിളർക്കുവാൻ
തെരുതെരുവന്നു വരുന്നതാണസ്ഥലം!
ഹൃദയരക്തം കുടിച്ചു പുളയ്ക്കുന്ന
ഹൃദയശൂന്യരാം ജീവികൾ തൻ കളി

ഹൃദയത്തെ സ്പൃശ്യമേറുന്നവർപോലും
കഠിനമമോടെ കഥിപ്പതാണെന്നസ്ഥലം!
ഇതുവിധം പല രൂപത്തിലുംചൊന്നാൽ
പരിതാപത്തിൽ കുളിച്ചുനിന്തിടുന്ന
ചരിതം സൃഷ്ടിപ്പാനൊട്ടും മടിയ്ക്കാത്ത
പെരിയമാരക രംഗമാണെന്നസ്ഥലം!

ഇക്ബാൽ

(PAHEED A. K., JUNIOR B. A.)

ആർഷസംസ്കാരത്തിൻ്റെ മഹനീയതയുടെയും സത്യത്തിൻ്റെ മാഹാത്മ്യത്തിൻ്റെയും മന്ദ്രധ്വനി പൊഴിച്ചിരുന്ന പൂങ്കുയിൽ വിശ്വമഹാകവിയായ "ടാഗോ"റാണെങ്കിൽ, മനുഷ്യജീവിതത്തിൻ്റെ മേന്മകളെയും ആദ്ധ്യാത്മികതയെയും ആരാദ്ധ്യതയെയുംപറ്റി സ്വർഗ്ഗീയ ഗാനമാലപിച്ചിരുന്ന അപരകോകിലമായിരുന്നു പുരാതനായ ഡോക്ടർ സർ മുഹമ്മദ് ഇക്ബാൽ.

ഹൃദയം കുളിർപ്പിക്കുന്ന ആ സ്വർഗ്ഗീയ സംഗീതം കാതുകളിൽ അമൃതധാര ചൊരിഞ്ഞുകൊണ്ടിരുന്നപ്പോൾ അന്നാരും ആ ഗായക കോകിലം ആരാണെന്നു അന്വേഷിച്ചില്ല. എന്നാൽ ആ സംഗീതം പെട്ടെന്നു നിലച്ചപ്പോഴാണ് ആളുകൾ ഓർത്തത്, ആ ഗായകനാരായിരുന്നു എന്ന്. അവർ നാലുപാടും എത്തിനോക്കി; അങ്ങുമിങ്ങുമന്വേഷിച്ചു. പക്ഷേ ആ പൊൻകിളി പറന്നുപോയിക്കഴിഞ്ഞിരുന്നു. മഹാത്മാക്കളുടെ മഹത്വം കാണാൻ മിഴിയില്ലാത്ത മനുഷ്യരുടെ മുഖത്തു നോക്കിക്കൊണ്ട് ആ കാലത്തോടായി നിരാശനാകാതെ അതു പാടി—"ഇന്നത്തെ ചെവി എനിക്കാവശ്യമില്ല. ഞാൻ നാളത്തെ കവിയുടെ ശബ്ദമാണ്" (I have no need of the ear of today, I am the voice of the poet of tomorrow) എന്ന്.

മഹാത്മാക്കളുടെ മഹത്വത്തെ ജീവിച്ചിരിക്കുമ്പോൾ അധികമാരും തിരിച്ചറിയാറില്ല; അവരെ ആദരിക്കാറില്ല; ആരാധിക്കാറുമില്ല. പകരം അങ്ങനെയുള്ളവരെ ആട്ടിയോടിക്കാം, കല്ലെറിയാം, കഴുപ്പെടുത്താം, കഴുകിൽ കേറ്റാമല്ലോ ഇന്നവരെ ലോകം ചെയ്തിട്ടുള്ളത്? അങ്ങനെ അവരെ കൊന്നുകഴിയുമ്പോഴാണ്—അവരെ കൊന്ന ചോര പുരണ്ട കൈ കഴുകിക്കൊണ്ടാണ്, കരയുന്നതും, കണ്ണീരൊലിപ്പിക്കുന്നതും, കണ്ണു തുടയ്ക്കുന്നതും. 'ലോകമൊരു വിഡ്ഢിക്കൂട്ടമാണെന്ന്' ഷില്ലർ പറഞ്ഞതും ഇതൊക്കെക്കൊണ്ടുതന്നെയാണ്.

1873 ഫെബ്രുവരി 22-ാം തീയതി നിരവധി കലാകാരന്മാരെ ഭാരതത്തിനു സംഭാവന ചെയ്തിട്ടുള്ള പഞ്ചാബിലെ 'സിയാൽകോട്ടി'ലാണ് ഇക്ബാൽ ഭൂജാതനായത്. പ്രാഥമിക വിദ്യാഭ്യാസാനന്തരം സ്വദേശത്തെ സ്കോച്ചുമിഷ്യൻ കാളേജിൽ ചേർന്നു. ലാഹോറിലെ ഗവൺമെൻറ് കാളേജിൽനിന്നും ബി. ഏ., എം. ഏ. എന്നീ ബിരുദങ്ങൾ കീർത്തിമുദ്രയോടുകൂടിത്തന്നെ സമ്പാദിച്ചു. ഈ കാലഘട്ടത്തിൽ മഹാചിന്തകനും, തത്വജ്ഞാനിയുമായ 'തോമസ് ആർനോൾഡി'ൻ്റെയും അറബി പണ്ഡിതനായ 'സെയ്യിദ് മീർ ഹസ്സ'ൻ്റെയും സമ്പർക്കവും സാമീപ്യവും കൂടുതൽ അറിയുവാനും അധികമധികം ആരായാനും പ്രചോദനം നല്കി. അലിഗറിലും ലാഹോറിലും പ്രൊഫസറായി കുറേനാൾ ജോലിനോക്കിയെങ്കിലും വിജ്ഞാന സമ്പാദനത്തിനുള്ള വ്യഗ്രത ഉദ്യോഗത്തിൻ്റെ ഇടുങ്ങിയ സരണിയിൽനിന്നും വിശ്വത്തിൻ്റെ വിശാല വക്ഷസ്സിലേക്കു കാലു വയ്ക്കാൻ—വിദേശ പര്യടനം നടത്താൻ അദ്ദേഹത്തിൻ്റെ ആത്മാവിനെ പ്രേരിപ്പിച്ചു. അങ്ങനെ അദ്ദേഹം കേംബ്രിഡ്ജ് കാളേജിൽ ചേർന്നുകൊണ്ട് തത്വശാസ്ത്ര വിഷയകമായി ഗവേഷണങ്ങൾ നടത്തി. പേർഷ്യൻ തത്വശാസ്ത്രം സംബന്ധിച്ച് അദ്ദേഹം രചിച്ച "പാരസികമിസ്റ്റിസിസം" ജർമ്മനിയിലെ മ്യൂണിച്ച് സർവ്വകലാശാലക്കാർ പരിശോധിച്ചു ആ പണ്ഡിതശ്രേഷ്ഠന് പി. എച്ച്. ഡി., ഡോക്ടർ എന്നീ ബിരുദങ്ങൾ നല്കി. ലണ്ടൻ സർവ്വകലാശാലയിൽ പ്രൊഫസറായി കുറേക്കാലം ഉദ്യോഗത്തിലിരുന്നശേഷം ബാരിസ്റ്റർബിരുദവും സമ്പാദിച്ചു ഇന്ത്യയിലേക്കു മടങ്ങി. അഭിഭാഷക ലോകത്തിൽ ഉന്നതനായ ഒരു നിയമജ്ഞനായി ഖ്യാതി നേടാനല്ല, പ്രത്യുത സാഹിത്യാരാമത്തിൽ പാടിപ്പറക്കാനാണ് അദ്ദേഹം വെമ്പൽകൊണ്ടത്.

ഡാന്തി (ഇററലി) ഗൊഥേ (ജർമ്മനി) ലാമർട്ടൈൻ (ഫ്രാൻസ്) ഇബ്ൻ അറബി (സ്പെയിൻ) ജലാലുദ്ദീൻ കവി (പേർഷ്യാ) ടാഗോർ എന്നീ വിശ്വമഹാ കവികളുടെ ഗണനയിൽ നിവർന്നുനില്ക്കുന്ന വ്യക്തിയാണ് ഇക്ബാൽ. തൻ്റെ ആശയങ്ങളെ മധുരമായി പ്രകാശിപ്പിക്കാൻ, അധികമായും അദ്ദേഹം അവലംബിച്ചതു 'പാരസിക' ഭാഷയെയായിരുന്നു. പാരസിക ഭാഷയെ അപേക്ഷിച്ച് ശുഷ്കവും സങ്കുചിതവുമായ 'ഹിന്ദുസ്ഥാനി'യുടെ പരിമിതികളുള്ളിലിട്ടുതന്നെ വേദനിപ്പിക്കുവാൻ-ഞെരിക്കുവാൻ-അദ്ദേഹം വന്നില്ല. ഇതുപ്പറ്റി ഇക്ബാൽ തന്നെ പാടിയിട്ടുണ്ട്. 'ഭാരതീയ ഭാഷ ഹൃദ്യംതന്നെ, എന്നാൽ പാരസിക ഭാഷയാണ് ഹൃദ്യതരം. എൻ്റെ ചിന്തകളുടെ മനോന്നത്യംകൊണ്ട് ആ ഭാഷ മാത്രമേ അവയ്ക്കു അനുരൂപമായിരിക്കൂ."

ലാഹോറിലെ [illegible] അദ്ദേഹം പാരായണംചെയ്ത "അനാഥബാലൻ്റെ രോദനം" വാസ്തവത്തിൽ അധഃപതനത്തിൻ്റെ ആഘാതമേററവശരായി, നിസ്സഹായതയിൽ നീന്തിക്കുഴങ്ങുന്ന ജനങ്ങളുടെ നിരാശ്രയതയിൽ, ഹൃദയം നീറിയ അദ്ദേഹത്തിൻ്റെ രോദനമായിരുന്നു........ ....

മനുഷ്യനാണ് സൗന്ദര്യമെന്നു ഇക്ബാൽ കണ്ടു. കാരണം അവൻ പ്രകൃതിയിലെ ഒരു പ്രത്യേകതയാണ്. പ്രകൃതിയുടെതന്നെ അധിപതിയാണവൻ. പ്രകൃതിയുടെ നിശ്ചലമായ വനവീഥിയിലൂടെ അനുനിമിഷം നിങ്ങിക്കൊണ്ടിരിക്കുന്ന ഭാരവണ്ടിയല്ല മനുഷ്യൻ. അവൻ പ്രകൃതിയുടെ ഒരു ഘടകമെന്നപോലെ പ്രകൃതിയെ മാററിയെഴുതാൻകൂടി കെല്പുള്ള സജീവമായ ഘടകമാണ്. മനുഷ്യനെ വ്യാഖ്യാനിക്കാൻ വന്ന കവികളുടെ കൂട്ടത്തിൽ ഇക്ബാൽ ഒററപ്പെട്ടു നില്ക്കുന്നു. കാരണം ഇക്ബാൽ കണ്ട ലോകം ജീവനുള്ള, ചൈതന്യമുള്ള മനുഷ്യൻ്റെ ലോകമാണ്. ആകയാൽ ഇക്ബാൽ ഒരു കരയല്ല, ഇക്ബാൽ ഒരു വഴിയമ്പലമല്ല, ഒരു വിശറിയല്ല, ഒരു വീണയല്ല. തേനൂറുന്ന ചെല്ലകാവ്യവും അരികിൽ കുറെ പലഹാരവും പാനഭാജനം നിറയെ മധുവും പുറകിലിരുന്നു പാടിത്തരുന്നൊരു പൊൻകിടാവുമുണ്ടെങ്കിൽ കാനനം പോലും സ്വർഗ്ഗലോകം എന്നു പറയാൻ ഇക്ബാൽ ഉമറിനില്ല.—'ഇന്നി'ൻ്റെ മദ്യലഹരിയിൽ "നാളെ"യെ കുഴിച്ചുമൂടാൻ ഇക്ബാൽ പറഞ്ഞില്ല. രൊക്കം കിട്ടിയതിൻ്റെ സംതൃപ്തിക്കിടയിൽ കടം കിട്ടാനുള്ളതിൻ്റെ ഓർമ്മയെ കൊന്നുകളയാൻ അദ്ദേഹം ആവശ്യപ്പെട്ടില്ല. അപ്പുഞ്ഞ

തയിൽനിന്നും പരിപൂർണ്ണതയെ പൊക്കിയെടുക്കാൻ, മനുഷ്യനെക്കൊണ്ടു ഒരു അതിമാനുഷനെ സൃഷ്ടിക്കാൻ ഇക്ബാൽ മുറവിളികൂട്ടി.

ദേശാഭിമാനത്തിന്റെ ആവേശം അദ്ദേഹത്തിന്റെ തൂലികയിൽ പെട്ടിത്തിളങ്ങി. ഇക്ബാലിന്റെ ദേശാഭിമാനം കുളമല്ല, കിണറല്ല, ഇടനാഴിയല്ല. അതു ചക്രവാളത്തിനപ്പുറംവരെ നീണ്ടുചെല്ലുന്നു. അതിർത്തിരേഖകളെ അതിലംഘിച്ചുകൊണ്ടു അതു കടന്നുപോകുന്നു. എല്ലാ ലോകത്തിലെയും പാവങ്ങളോടായി ഇക്ബാൽ വിളിച്ചുപറഞ്ഞു. "പാവങ്ങളേ, ഉണരുക." സാമ്രാജ്യത്വത്തെയും മുതലാളിത്വത്തെയും എല്ലാത്തരം രാഷ്ട്രീയ ചൂഷണങ്ങളെയും അദ്ദേഹം ശക്തിയായി എതിർത്തു.

ആധുനിക യുഗത്തിന്റെ കാലടികളിൽനിന്നും ഉതിർന്നുവീണ സമകാലിക പ്രശ്നങ്ങളുടെ സമാരാധ്യനായ മഹാകവെ, മരണത്തിന്റെ മങ്ങിയ നിഴൽ നിന്നെ മറച്ചുകളഞ്ഞു. അതെ 1938 ഏപ്രിൽ 21-ാം തിയതി ഇക്ബാൽ ഇഹലോകവാസം വെടിഞ്ഞു. കവിയുടെ കവിയും ചിന്തകന്മാരുടെ ചിന്തകനും അടിമത്വത്തിന്റെ നേരെ ആക്രമണം നടത്തി അവശതകളോടും അസമത്വങ്ങളോടും സധീരം അടരാടിയ ആ 'രാക്കുയിൽ', ആ പൊൻതാരം, പൊലിഞ്ഞപ്പോൾ പണ്ഡിറ്റ് നെഹ്റു പറഞ്ഞു "ഇക്ബാലിന്റെ നിര്യാണത്തിൽ ഭാരതത്തിൽ ജാജ്വല്യമാനമായ ഒരു താരമാണ് നഷ്ടപ്പെട്ടതെ"ന്ന്...............

....

പക്ഷെ! നാളെയുടെ നാളെയായി, ചിന്തയുടെ ചിന്തയായി, നിന്റെ ആഹ്വാനം ഞങ്ങൾക്കായി, ലോകത്തിനായി പ്രതിധ്വനിക്കും.

(ചെറുകഥ)

സ്ത്രീ

(ഹംസ മൂടച്ചാൽ, ജൂനിയർ ബി. എ.)

നാലുമണി കഴിഞ്ഞാൽ ഓരോരുത്തരായി ആ പരിസരത്തുള്ള കാറ്റാടിമരത്തിന്റെ ചുവട്ടിലായി ഇരിപ്പുറപ്പിക്കും. ഞങ്ങളുടെ സ്നേഹിതന്മാരിൽ വളരെയധികം "ലാത്തിയടി"ക്കുന്നതു ചെറുപ്പക്കാരനായ ആ പോലീസ് ഇൻസ്പെക്ടറായിരുന്നു. വക്കീൽ കൃഷ്ണമേനോൻ, ഇൻസ്പെക്ടർ വേണു, ഇൻഷ്വറൻസ് ഇൻസ്പെക്ടർ തോമസ്, ഞാൻ—തീർന്നു ഞങ്ങളുടെ "ചടയം" സംഘത്തിലെ അംഗസംഖ്യ. ഞങ്ങൾ നാലുപേരുംകൂടി സമ്മേളിച്ചാൽ ആ പട്ടണത്തിലെ ഒരൊറ്റ വ്യക്തിയെയെങ്കിലും വിടാതെ പിടികൂടും. കഷണ്ടി ബാധിച്ചു തുടങ്ങിയ വക്കീലിന്റെ തലയിൽ സൂര്യരശ്മി നൃത്തമാടുമ്പോൾ തമാശക്കാരനായ വേണു തന്റെ പ്രതിബിംബം അതിൽ നിഴലിക്കുന്നുണ്ടോ എന്നു സൂക്ഷിച്ചു നോക്കിക്കൊണ്ടിരിക്കയാണ്.

"'സ്ത്രീ' കണ്ടോ?" കഷണ്ടിക്കാരൻ വക്കീൽ വേണുവിന്റെ ഹാസ്യത്തിൽനിന്നും ഒഴിവാകാനെന്നവണ്ണം ചോദിച്ചു. "ഞാൻ പല സ്ത്രീകളെയും കണ്ടിട്ടുണ്ട്" വേണു മറുപടി പറഞ്ഞു. "അതല്ല തിക്കുറിശ്ശിയുടെ 'സ്ത്രീ' കണ്ടോ" എന്നു വക്കീൽ വിശദമായി ചോദിച്ചു.

"'സ്ത്രീ' കണ്ടു കഴിഞ്ഞതിനുശേഷം എനിക്കു എന്റെ ഭാര്യയിൽ കുറെക്കൂടി വിശ്വാസം ജനിച്ചിട്ടുണ്ട്." തോമസാണു അതു പറഞ്ഞതു്. "കാരണം, കഴിവില്ലാത്ത പുരുഷൻ സ്ത്രീയെ ഭരിക്കുവാനർഹനല്ല. സ്ത്രീ വേശ്യയാകുന്നതു പുരുഷന്റെ കഴിവുകേടിൽ നിന്നാണ്"." വേണുവിന്റെ അഭിപ്രായമിതാണ്. "സ്ത്രീയെ വിശ്വസിക്കരുതു്". 'സ്ത്രീ'യിൽ ഒരു കലാകാരൻ പറയുന്നതുപോലെ സ്ത്രീ ഉത്തരം കിട്ടാത്ത ഒരു ചോദ്യചിഹ്നമാണ്"." അവിവാഹിതനായ വേണു തന്റെ 'തൽവാലെൻ' മീശ തടവിക്കൊണ്ടു അഭിപ്രായപ്പെട്ടു. "കാരണം?" വേണുവിൽനിന്നും ഒരനുഭവകഥ പുറത്തേക്കു ചാടിക്കാൻവേണ്ടി വക്കീൽ ചോദിക്കയാണ്".

"കാരണമോ?"

"അതെ," വക്കീൽ വീണ്ടും ഉറപ്പിച്ചു പറഞ്ഞു.

ഏതൊരു സംഗതി പറഞ്ഞാലും അതു തന്റെ ജീവിതവുമായി ബന്ധപ്പെട്ടതാണെന്നുള്ള നിലയ്ക്കു വേണു സമർത്ഥിക്കും. വേണു ഒരു അനുഭവവിശാരദനായിരുന്നു. വേണുവിന്റെ അനുഭവകഥകളിൽ നാം ലീനരായി എന്നുള്ള ഭാവം പ്രകടിപ്പിച്ചില്ലെങ്കിൽ ആ മുഖം രോഷസങ്കലിതമാക്കി അയാൾ നിശ്ശബ്ദനായി ഇരുന്നുകളയും. അങ്ങനെ വേണു കഥകളുടെ ഒരു ഭണ്ഡാകാരമായിരുന്നു.

"നിങ്ങളൊരു കഥാകൃത്താകേണ്ടതായിരുന്നു." വേണുവിന്റെ അനുഭവകഥകളെ സ്മരിച്ചു ഞാനെന്റെ അഭിപ്രായമായിരുന്നു.

"വേണു ഒരു വക്കീലായിരുന്നെങ്കിൽ നല്ല നിലയിലെത്തുമായിരുന്നു." വേണുവിന്റെ വാഗ്വിലാസത്തെ അഭിനന്ദിച്ചു വക്കീലിന്റെ അഭിപ്രായമായിരുന്നു അതു്".

"എന്റെ ചേട്ടന്മാരേ, പോലീസുദ്യോഗത്തിന്റെ അനുഭവം അതിനു തന്നെയുള്ളൂ," വേണു തന്റെ ഉദ്യോഗധാടിയിലഭിമാനിച്ചതിന്നു മറുപടി പറയും.

"എന്താ കാരണം പറയാതെ മിണ്ടാതിരുന്നുകളഞ്ഞതു്?" വക്കീൽ വീണ്ടും വേണുവിന്റെ അനുഭവകഥകൾ കേൾക്കാൻ ഉത്സാഹം പ്രകടിപ്പിച്ചു. വേണു ഒരു സിഗരറ്റു കത്തിച്ചു തന്റെ സ്മരണകളെ ആഗതമാക്കാനെന്നവണ്ണം പുക പുറത്തേക്കു വിട്ടുകൊണ്ടു പറഞ്ഞു തുടങ്ങി.

"കാരണമോ?—അതു ഞാൻ പറയാം" വേണു അത്രയും പറഞ്ഞു നിറുത്തി.

"അതൊരു യഥാർത്ഥ അനുഭവം തന്നെയായിരിക്കും. വേഗം പറയൂ." വക്കീൽ വേണുവിനെ പരിഹസിക്കാനാണ് പുറപ്പെട്ടതു്.

"പരിഹസിക്കാനാണ് ഭാവമെങ്കിൽ ഞാൻ പറയുന്നില്ല." വേണു വല്ലാത്തൊരസ്വസ്ഥതയോടെ വക്കീലിന്റെ നേരെ തിരിഞ്ഞു.

"അപ്പോൾ വക്കീൽസാർ കുഴപ്പമുണ്ടാക്കരുതേ! വേണു പറഞ്ഞു കഴിയട്ടെ. എന്നിട്ടഭിപ്രായം പാസ്സാക്കിയാൽ മതി"—തോമസ്സാണു പറഞ്ഞതു്. അങ്ങനെ ഞങ്ങളെല്ലാവരും വേണുവിന്റെ അനുഭവകഥ കേൾക്കാൻ ശ്രദ്ധയോടെ കാത്തിരുന്നു.

"ഞാൻ ആ പട്ടണത്തിൽ ഇൻസ്പെക്ടറായി ചാർജ്ജെടുത്ത ഉടനെയാണു സംഭവമുണ്ടായതു്." ആകാശത്തിൽ ചാഞ്ചാടിക്കൊണ്ടിരുന്ന പുകച്ചുരുളുകളെ നോക്കിക്കൊണ്ടയാൾ തുടർന്നു. "ജനബഹുലമുള്ളതും സ്റ്റേറ്റിന്റെ തലസ്ഥാനവുമായിരുന്നു ആ സുന്ദരമായ പട്ടണം. ഫാക്റ്ററി തൊഴിലാളികളുടെ സ്ട്രൈക്ക് എപ്പോഴും മുദ്രാവാക്യങ്ങൾകൊണ്ടു മുഴങ്ങുന്ന റോഡുകൾ അങ്ങനെ ഒരു ബഹളമയം. യഥാർത്ഥത്തിൽ ഞാനവിടെ ഇൻസ്പെക്ടറായി ചാർജ്ജെടുക്കുന്നതിനു മുമ്പു ഒരു കല്യാണാവശ്യത്തിനു മാത്രമെ ആ പട്ടണത്തിൽ പോയിരുന്നുള്ളൂ. എനിക്കു തികച്ചും അപരിചിതമായിരുന്നു ആ പട്ടണം. സ്റ്റേഷൻ ജോലി തന്നെ ആവശ്യത്തിനും ബാക്കിയും. പുറത്തിറങ്ങാൻ സൌകര്യം കിട്ടിയില്ലതെ കഷ്ടപ്പെട്ടപ്പോൾ......."

"നിങ്ങളുടെ കഷ്ടപ്പാടൊന്നും വിസ്തരിക്കണ്ട, ഉള്ള കാര്യങ്ങളു പറയൂ." അക്ഷമനായി തോമസു പറഞ്ഞു.

"അല്ല, വേണു തുടരട്ടെ" ഞാൻ വേണുവിനെ പ്രോത്സാഹിപ്പിച്ചു.

"എനിക്കിഷ്ടംപോലെ ഞാൻ പറയും. കേൾക്കാൻ മനസ്സുള്ളവർ കേട്ടാൽ മതി." ശുണ്ഠിയും ശുദ്ധനുമായ പോലീസുദ്യോഗസ്ഥന്റെ കലികയറി. തന്റെ കഥയുടെ ചരടു പിടിച്ചു വലിച്ചതിനു അയാൾ കുപിതനായി.

"ആരും മിണ്ടരുതു്" ഞാൻ തെല്ലൊരധികാരസ്വരത്തിൽ പറഞ്ഞു. അവർ നിശ്ശബ്ദരായി.

"അന്നു അതിരാവിലെ......."

"എന്ത്?"

"ഒന്ന് മിണ്ടാതിരിക്കെടോ"—വക്കീൽ വീണ്ടും വിഷമമുണ്ടാക്കുന്നതാണെന്ന ഭാവം. എന്റെ "എടോ" വിളിയിൽ വക്കീലടങ്ങി.

"അന്നൊരു തിങ്കളാഴ്ചയായിരുന്നു" വേണു പറഞ്ഞു തുടങ്ങി. "രാവിലെ കാപ്പികുടിയും കഴിഞ്ഞു സ്റ്റേഷനിൽ എഴുതിക്കൊണ്ടിരിക്കയാണ്". നൂറുതരം കേസുകൾ വാലും തലയുമില്ലാതെ കിടക്കുന്നു. ഞാൻ ധൃതിയിൽ എഴുതിക്കൊണ്ടിരുന്നു.

"സർ". ഞാൻ തലയുയർത്തി. ഒരു പോലീസുകാരൻ സെല്യൂട്ട് ചെയ്തുകൊണ്ടു നില്ക്കുന്നു.

"എന്താ?"

"രണ്ടുപേർ"

"കൊണ്ടുവാ." സ്ട്രൈക്കരായിരിക്കുമെന്നാശ്വസിച്ചു ഞാനെല്ലാം ഘനഭാവത്തിൽ പറഞ്ഞു. രണ്ടുപേർ മുറിയിലേക്കു കടന്നുവന്നു. പുറകെ പോലീസുകാരനും. ഒരു സ്ത്രീയും പുരുഷനുമായിരുന്നു ആ രണ്ടുപേർ. യുവതിയായിരുന്നു ആ സ്ത്രീ. നീല സില്ക്കുസാരി ധരിച്ചിരിക്കുന്നു. കഴുത്തു നിറയെ ആഭരണങ്ങളും. കൈകളിൽ ഭംഗിയേറിയ വളകൾ. ആകർഷകത്വമുള്ള യുവതി. യൂറോപ്യൻ രീതിയിൽ വസ്ത്രധാരണം ചെയ്ത സുന്ദരനായ ഒരു യുവാവ്. കമ്യൂണിസ്റ്റുകാരെ പ്രതീക്ഷിച്ചിരുന്ന ഞാൻ ഇളിഭ്യനായി. അവർ ഭാര്യയും ഭർത്താവുമായിരിക്കാം.

'എന്താ സംഗതി?' ഞാൻ ചോദിച്ചു.

'സർ' ഹൃദയഹാരിയായിരുന്നു ആ ശബ്ദം. ഞാൻ ആ സ്ത്രീയുടെ മുഖത്തേക്കു നോക്കി. അത്ഭുതമെന്നേ ആ കണ്ണുകളിൽ അശ്രു നിറഞ്ഞു നില്ക്കുന്നതു ഞാൻ കണ്ടു്.

'എന്താ പറയൂ' ആ ചെറുപ്പക്കാരനപ്പോഴും അസ്വസ്ഥനായി നില്ക്കുകയാണ്.

'സർ.' വിങ്ങിപ്പൊട്ടുന്ന അവളുടെ ശബ്ദത്തിനു തന്നെ ഒരു പ്രത്യേകതയുണ്ട്. ഹൃദയത്തിന്റെ മൃദുതന്ത്രികളിൽ ചെന്നു മുട്ടുന്ന ശബ്ദം. ആ കണ്ണുകളിൽനിന്നു കണ്ണുനീർ ഇറ്റുവീഴുകയാണ്.

'കരയാതെ പറയൂ.' എനിക്കനുകമ്പ തോന്നി. 'ഞാനൊരന്യ നാട്ടുകാരിയാണ്, സാർ' സാരിത്തുമ്പുകൊണ്ടു കണ്ണീർ തുടച്ചു കൊണ്ടവൾ പറഞ്ഞുതുടങ്ങി.

'ഇബ്രാഹിമും എന്റെ നാട്ടുകാരനാണ്' 'അപ്പോൾ ഭർത്താവല്ലേ, അല്ലേ?' ഞാനറിയാതെ ചോദിച്ചുപോയി.

'അല്ല, എങ്കിലും.......' ലജ്ജകൊണ്ടായിരിക്കാം അവൾ തല താഴ്ത്തിയതു്.

'സർ' ആ ചെറുപ്പക്കാരൻ എന്തോ പറയാൻ ഭാവിച്ചു. 'വരട്ടെ, ഇവർ പറഞ്ഞു കഴിയട്ടെ' ഞാൻ ആജ്ഞാപിച്ചു. അയാൾ വിളർത്ത മുഖഭാവത്തോടെ ഞങ്ങളെ രണ്ടുപേരെയും മാറിമാറി നോക്കി. ഇഷ്ടിക വിരിച്ച തറയിൽ വലത്തു പാദത്തിന്റെ പെരുവിരൽ കൊണ്ടവൾ അവ്യക്തമായെന്തൊക്കെയോ എഴുതിക്കൊണ്ടിരുന്നു. 'ഇബ്രാഹിം—ഇബ്രാഹിമെന്റെ അയൽപക്കക്കാരനാണ്". ബാല്യം മുതൽക്കു ഞങ്ങൾ സ്നേഹിച്ചു വളർന്നു. അതൊരു യഥാർത്ഥപ്രേമമായിരുന്നെന്നാണ്" ഞാൻ വിചാരിച്ചിരുന്നതു്". ഞങ്ങൾ രണ്ടു പേരുടെയും മതങ്ങൾക്കന്തരമുണ്ടായിരുന്നു. എന്റെ പേർ ജാനകി. ഇബ്രാഹിമിന്റേതു തോമസ്"'. ആ ചെറുപ്പക്കാരൻ അസ്വസ്ഥതയും പ്രകടിപ്പിക്കുകയാണ്". 'സർ, അങ്ങനെ ഞങ്ങൾ ഹൃദയം കൈമാറി.' അവൾ വീണ്ടും ആ ഹൃദയസ്പൃക്കായ സ്വരത്തിൽ പറഞ്ഞുതുടങ്ങി. 'ഞങ്ങളുടെ പ്രേമത്തിന്റെ മുമ്പിൽ സമുദായനിയമം ഉഗ്രഫണമുയർത്തി. ഞങ്ങളുടെ വീട്ടുകാർ ഞങ്ങളെ ഭീഷണിപ്പെടുത്തി. കഴിഞ്ഞയാഴ്ച ഇബ്രാഹിം എന്റെ വീട്ടിൽ ആരുമറിയാതെ വന്നു എന്നെ വിളിച്ചുണർത്തി. അർദ്ധരാത്രി സമയം. 'നമ്മുടെ പ്രേമം എന്നും നിലനിൽക്കണമെന്നുണ്ടെങ്കിൽ എന്റെ കൂടെ വരൂ. നമുക്കു ജീവിക്കാം.' അതായിരുന്നു അദ്ദേഹമെന്നോടു പറഞ്ഞതു്". 'ഞാനെന്റെ കൈവശമുണ്ടായിരുന്നതെല്ലാമെടുത്തു ഇബ്രാഹിമൊന്നിച്ചു വീടു വിട്ടിറങ്ങി. അങ്ങനെ ഞങ്ങൾ ഇവിടെ വന്നിട്ടൊരാഴ്ചയായി. ഇന്നലെ ഇബ്രാഹിമിന്റെ ജ്യേഷ്ഠൻ വന്നു ഞങ്ങളെ തെറ്റു ശകാരിച്ചു. അതിനുശേഷം ഇബ്രാഹിമെന്നെ ഉപദേശിക്കുകയാണു തന്നെ വിട്ടുപോകാൻ. ഞാനിബ്രാഹിമിനെ പിന്തുടരുകയാണ്". റെയിൽവേ സ്റ്റേഷനിൽ വച്ചു ഇബ്രാഹിം എവിടേക്കോ വണ്ടി കയറാൻ ഭാവിച്ചു. എന്നാൽ ഞാനിബ്രാഹിമിനെ വിട്ടില്ല. അദ്ദേഹമെന്നെ അധിക്ഷേപിച്ചു. അങ്ങനെ ബഹളമായി. 'ഇബ്രാഹിം—പോലീസുകാരനെ ചൂണ്ടിക്കൊണ്ടു—ഞങ്ങളെ ഇങ്ങോട്ടു കൊണ്ടുവന്നു.' അവൾ പറഞ്ഞു നിറുത്തി.

ആ മുഖത്തുനിന്നും കണ്ണീർ അടർന്നു വീണു കൊണ്ടിരുന്നു.

'നിങ്ങളെന്തു പറയുന്നു?' അതുവരെയും നിശ്ശബ്ദനായി മുഖത്തു അസഹ്യത നിഴലിച്ചിരുന്ന ആ ചെറുപ്പക്കാരനോടു ഞാൻ ചോദിച്ചു.

'സർ, ഇവൾ പറഞ്ഞതെല്ലാം കള്ളമാണ്". ഞാൻ ക്രിസ്ത്യാനിയല്ല മുസൽമാനാണ്". ഈ അഡ്രസ്സിൽ ഫോണിൽ ചോദിച്ചാലെന്നെപ്പറ്റി അറിയാം.' അയാളൊരച്ചടിച്ച കാർഡെനിക്കു നീട്ടി. ഒരു ധനാഢ്യന്റെ മേൽവിലാസം. 'നിങ്ങൾ ഇബ്രാഹിമിന്റെ ആരാ?'

'മകൻ.' അയാൾ പറഞ്ഞു. ധനപ്രമത്തതയിൽ മുഴുകിയിരിക്കുന്ന ഈ ചെറുപ്പക്കാരൻ ആ സാധുയുവതിയെ വഞ്ചിച്ചതായിരിക്കാം. ഞാൻ വിചാരിച്ചു.

'അല്ല നീ ഇവിടെയുമെത്തിയോ?' പുറത്തെക്കെവിടെയോ പോയിരുന്ന ഹെഡ്"കാൺസ്റ്റബിൾ ശങ്കരമേനോൻ വന്നു കയറിയയുടനെ ആ യുവതിയോടു ചോദിക്കയാണ്". അവളുടെ മുഖത്തു ഭയത്തിന്റെ ലാഞ്ഛന കളിയാടി.

'ശങ്കരമേനോനറിയുമോ ഈ സ്ത്രീയെ?'

'നല്ല കാര്യമായി. ഇവളല്ലേ ആ ലൈലിനിലെ നടനായിക? ചെറുപ്പക്കാരെ വലയിട്ടുന്നതിൽ ബിരുദ നേടിയവൾ.' ഞാനാകെ തളർന്നുപോയി. അപ്പോഴവൾ നിഷ്കളങ്കയെപ്പോലെ മാദകമായ മന്ദഹാസവും പൊഴിച്ചുകൊണ്ടു നില്ക്കുന്നു. കുറച്ചു സമയത്തിനുള്ളിൽ ഞാൻ ഫോണിൽ സംസാരിച്ചു. ആ യുവാവു പറഞ്ഞതെല്ലാം പരമാർത്ഥമായിരുന്നു. ഞാനവളെ പറഞ്ഞയച്ചു." വേണു പറഞ്ഞു നിറുത്തി.

'അവളെന്തിനു കള്ളം പറഞ്ഞു?' വക്കീൽ ചോദിക്കയാണ്".

'മിസ്റ്റർ! എന്തിനെന്നോ, അന്യനാട്ടുകാരായ മനുഷ്യരെ അവൾ ജനമദ്ധ്യത്തിൽവച്ചു കെട്ടു കയറി പിടിക്കുന്നു. എന്നിട്ടു പോലെ ഓരോ കള്ളങ്ങൾ പറയുന്നു. അപരിചിതരായ അവർ അപമാനത്തെ ഭയന്നു അവൾ പറയുന്നതു കൊടുക്കുവാൻ നിർബ്ബന്ധിതരാകുന്നു. ഇവളിങ്ങനെ ഭയപ്പെടുത്തി പലരിൽനിന്നും പണം പിടുങ്ങിയിട്ടുണ്ട്".

'അവളുടെ ആഭരണങ്ങളോ?' അതുവരെ നിശ്ശബ്ദനായിരുന്ന തോമസ്" ചോദിച്ചു.

"വെറും ഗിൽട്ടു പണിത്തരങ്ങൾ. ഇതുകൊണ്ടെല്ലാമാണു മിസ്റ്റർ! സ്ത്രീ ഉത്തരം കിട്ടാത്ത ചോദ്യചിഹ്നമാണെന്നു ഞാൻ 'സ്ത്രീ'യിലെ അഭിപ്രായത്തെ പിന്താങ്ങുന്നതു്". നാം സത്യമാണവൾ പറയുന്നതെന്നു വിശ്വസിച്ചാൽ യഥാർത്ഥത്തിലതു കള്ളമായിരിക്കും. മനസ്സിലായോ?" വേണു പറഞ്ഞു തീർന്നു.

'ഈ പറഞ്ഞതു ഒരു യഥാർത്ഥ്യം തന്നെയാണോ?' ഞാൻ സംശയിച്ചു.

'ഇല്ല! മനസ്സുണ്ടെങ്കിൽ വിശ്വസിക്കേണ്ട.'

Mr. P C. George

UNIVERSITY PLAYERS

Front row :- M V Joseph Joseph Sam (Member of the State Olympic Basket-ball Team) and P. T. Thomas,

Back row: K. A Eapen, C. Oommen (University Volleyball Captain) and George Jacob

Science Accociation Excursion Party at Pallivasal.

NETBALL TEAM (1951-'52)

(Winners of the Travancore University Intercollegiate Tournaments).

Sitting :—Aley Thomas, Miss Annie Kuruvilla (President), & Anna John

Standing :—Susan Verghis, T. A. Saramma, Anna Kuruvilla, Ammal Andrews, Leela Verghese & Mary P. George.

EDITORIAL

Prebendary W. E. S. Holland.

The passing away of Prebendary W. E. S. Holland on March 27, 1951 has deprived the college of a tower of strength and left the world the poorer for one of those rare souls who could equally be described as "once-born and twice-born." He was the life and soul of the Student Christian Movement and he played no small part in making the movement the powerful auxiliary of the Church that it is today all over the world. After over thirty years of devoted service in India he took charge of the living of St. Mary Woolnoth in the heart of the city of London in 1933 and made his Church the centre of all Christian endeavour within the vast business houses in his parish. He was a gifted recruiter of men; not a few of the men sent out by the C. M. S. to colleges and schools in India were his choice and they were all men whom he had infected with his zeal for service.

Mr. Holland's association with this college began when he met the late Mr. K. C. Chacko at the Constantinople Conference in 1911. Mr. Chacko kept him constantly informed of the attempts he was making to start a Union institution in Travancore, attempts that eventuated in the founding of this college in 1921. When the C. M. S. had to find a new Head for the Kottayam College their choice fell on Holland and it was during his stay at Kottayam that he recognized the need for strengthening this college. He became part-time lecturer here and assisted in the collection of funds for this college. This led to some misunderstanding, and Holland decided to leave Kottaym and joined the staff of this college. Spiritually, academically and financially he was a priceless asset to the college. When the C. M. S. gave him freedom to dispose of a sum of Rs. 50,000/- according to his discretion, he gave us Rs. 40,000 and this enabled us to complete the Chacko and Holland Hostels. His influence brought to the college many more donations, big and small. It was also his sympathetic interpretation of the college to the C. M. S. that induced that body to maintain one missionary on the staff of the college. His death is a grievous blow to the college.

We cannot better sum up all that Holland was than in the words of the Bishop of Lichfield: "At Oxford, in India, and in later years in his city Church of St. Mary Woolnoth, his aims and methods sprang from the same source, and produced similar effects; by his gentleness, his humility, his understanding sympathy with all sorts and conditions of men and women, he just radiated the love of God and opened the door of the Kingdom of Heaven for many who would fain enter but who

had missed the way or lost their keys. Everything about the man stamped him as one for whom Christ was in a vivid and literal sense King and Master and Friend; and the one thing he lived for, and which made him the happy man he was, was to bring others into the circle of his friendship."

Dr. T. I. Poonen.

Though late in the day, none the less heartily, we offer our felicitations to Dr. T. I. Poonen, M. A., Ph. D., Retired Professor of the college, on the degree of Ph. D. conferred on him in March 1951 by the University of Madras. To few is it given to achieve a coveted degree after their Shashtipoorti. And the degree won by Dr. Poonen is the reward of more than twenty years' labour in a region of research that most scholars have feared to tread. The thesis on the basis of which the degree was conferred, "A Survey of the Rise of the Dutch Power in Malabar," has evoked a chorus of appreciation. Dr. A. J. AAAlbers, Professor, University of Groningen, the greatest living Dutch historian, has sent Mr. Poonen a letter of appreciation in the course of which he says: "One who wishes to penetrate further into the later history of Malabar must build on your book as the foundation solidly laid for all time." Mr. K. P. S. Menon, M. A. (Oxon), Secretary, Ministry of External Affairs, Government of India, has spoken of "the monumental industry which has gone into the making of the book and the masterly presentation of facts." We wish Dr. Poonen long life and health and strength not only to enjoy the fruits of his scholarship but to make further contributions to historical knowledge.

Sri. C. P. Mathew M. P.

The most gratifying event of the year was the election of Sri. C. P. Mathew as member of the House of the People by the Kottayam constituency. Notorious as are the vagaries of the ballot box, in this instance it registered an emphatic verdict for the right man and for the right cause. Mr. Mathew won by a comfortable margin of over 50,000 votes in a straight fight with a Communist opponent. We congratulate him on his success, and we congratulate Kottayam on securing the services of so worthy a representative. With his outstanding intellectual gifts, his infinite capacity for taking pains, his eloquence and skill in debate and his fund of humour, Mr. Mathew will be a force in Parliament, while his humanity, his absolute freedom from prejudice and cantankerousness, and his utter incorruptibility will win him general respect. We bid Mr. Mathew godspeed in his new career.

Our retiring and new Principals.

Mr. Mathew's return to Parliament has synchronised with the completion of his quinquennium as Principal. It was the good fortune of the college that it had Mr. Mathew at the helm in one of the most trying periods of its history. A veritable martinet and a demon for efficiency, Mr. Mathew strove hard to maintain the highest

standards of academic life, and the all-round progress the college has made during his regime is due in no small measure to his initiative and driving force. His genuine sympathy for the students won their hearts, while his devotion to duty, his thoroughness, and the unsparing manner in which he discharged the exacting duties of his office were an inspiration to his colleagues. He leaves a proud legacy to his successor, MR. T B. NINAN, *Professor of Physics, to whom we offer a cordial welcome.* He has been described not very *felicitously as the 'iron man' of the college, for the* iron is only a mask concealing a heart of gold. It is a happy augury that simultaneously with his installation as Principal, the college is embarking on a new programme of expansion, and arrangements are actively afoot for providing instruction in Chemistry and Botany for B. Sc. students.

We rejoice to know that notwithstanding his election to Parliament, Mr. Mathew will continue to serve the college, though he will move into his own residence outside the college campus at the beginning of the next academic year.

Sri. T. B. Thomas.

Sri. T. B. Thomas came back to us at the beginning of September after spending two years at King's College, New Castle-upon-Tyne, of the University of Durban, as Demonstrator in Physics *cum* Research scholar. He was admitted to the degree of the Master of Science of the University in June 1951 and has also been elected to the Associate Membership of the Institute of Physics. He carried out research which consisted in the development of a sensitive spectrophotometer for the measurement of absorptions of crystalline specimens in the ultra-violet and visible spectral regions. Dr. Schneider, under whose guidance he worked, says that he needed very little guidance, and he "showed great skill, initiative and perseverance on the experimental side and has always endeavoured to obtain a full theoretical understanding of his special problems without losing sight of the wider implications." The grating instrument that he finally constructed on the basis of his experiments, represents, in the Professor's words, "a remarkable achievement of great scientific value." A paper describing the instrument appeared in the Journal of the Optical Society of America.

We have great pleasure in reproducing Dr. Schneider's tribute to Mr. Thomas: "Although his official position of Demonstrator in Physics hardly did justice to his long experience and great gift as a Physics teacher, he took these duties very seriously and performed them with great vigour and success. They covered practical classes in most of the laboratories of the Department (forming part of the Physics and Applied Science Pass and Honours courses). My colleagues and I have the highest praise for his patient and thorough work with the students and his very willing and fruitful co-operation in organizing the laboratories and in preparing and conducting

examinations. In the two years of his stay Mr. Thomas has become a highly respected and very well liked member of the Department. He will be missed by staff and research students alike. Personally I deeply regret to lose him as a colleague and collaborator. To have obtained his friendship is a lasting gain which I value very highly."

Dr. K. C. Joseph.

After spending two years in the Graduate School of Theological Studies as a scholar of Emmanuel College, Toronto, Deacon K. C. Joseph returned to us last September as a Doctor of Theology. It is gratifying to know that though he had registered only for the degree of Master of Theology, the quality of his work during the first year led the authorities to make an exception in his case and allow him to work for the degree of Doctor of Theology without first taking the Master's degree. During these two years he took eleven courses, including one in English Literature, and secured "A" Grade (75% and above) in all of them. His thesis on John Henry Newman has been described by the Provost of Trichy College, Toronto, as "a fresh and important contribution to the large body of literature dealing with the life and thought of John Henry Newman." In a note on him in the *United Church Observer*, a Canadian Weekly, the Director of Graduate Studies in Emmanuel College is quoted as saying, "He was a man greatly admired by staff and students, and living in the residence, a fine influence and a very interesting personality in student life."

The Vice-Chancellor at the College.

The long-deferred opening of our new Library building, constructed and furnished at a cost of Rs. 40,000, was performed on the 8th by Sir A. Ramaswami Mudaliyar, Vice-Chancellor, University of Travancore. Speaking on the occasion, Sir Ramaswami Mudaliyar expressed his pleasure at visiting an institution where things were done in an orderly way, where numbers were not allowed to lower standards, where the staff realised their responsibilities, and the students appreciated the value of discipline. He pointed out that the purpose of University education was not to provide a passport to employment, but to turn out men and women capable of thinking for themselves, of studying questions dispassionately and coming to sound conclusions,—men and women with individualistic and not group minds. A cultured man was one who could see both sides of the coin, who could examine without bias the pros and cons of every question and form right judgments. Stressing the importance of discipline, he deprecated the spirit of trade unionism among students. It was said that students should stand united. Against whom? he asked. Success in democracy could not come by a *polit bureau* of students ordering withdrawal from classes and boycott of examinations. It could be achieved only by enlightened and disciplined men, men trained to think correctly, judge independently, and act wisely.

The Annual Prize Distribution. Sri. P. R. Parameswara Panikkar, M. A., Pro-Vice Chancellor, presided at the Prize Distribution function on the 10th of March. The valedictory meeting of the College Union was amalgamated with the function. The Principal's report covering the manifold activities of the College and its components began with a reference to the appreciation of the College recorded in the Visitors' Book by the Hon'ble Sri. C. Kunhiraman, retired Chief Justice, who had presided at last year's prize-giving:

"I had heard about the excellence of this institution and was very pleased to accept the kind invitation of the Principal to distribute the prizes today. It gave me great pleasure to notice the good work done without ostentation by the staff and the students in the academic and social sides of college life. The calm atmosphere of the college impressed me. The harmony prevailing in the institution is almost ideal." Referring to the results of the college in the University examinations of March 1951 Mr. Mathew observed: "In the Intermediate Examination our results were the best in the University. 117 candidates out of 219 secured a complete pass, i. e., 53·4%. This high percentage is specially gratifying when we consider that in about half the colleges in the University the percentage of passes was less than 25; in some it was as low as 10%. For the B. A. & B. Sc. examinations the percentage of complete passes was good.

B. A., 35 out of 64, i. e., 54·7%.
B. Sc., 24 out of 42, i. e., 57%.

These results are one index of the academic work of our students and of the help rendered to them by the staff. They were made possible by the peaceful atmosphere that prevailed and the standard of discipline that was maintained. It is worth repeating that the maintenance of discipline is not primarily in the interests of the teaching staff but of the students themselves and also that it can be done only with the loyal and intelligent co-operation of the latter. It is a matter for thankfulness that the students in this institution have on the whole realised this and the consequent gain is theirs.

The Report concluded with a reference to finance: "As the result of our continued requests to the Govt. for a substantial grant corresponding to the five lakhs grant to some colleges of later origin, we secured at last a sum of Rs. 50,000/-. We trust that this grant will be repeated in the next few years till it reaches the five lakhs figure."

Mr. Panikkar spoke of the distinctive character of the college and declared that its success was due to the spirit of service that animated the members of the staff. He exhorted the students not to be excited by political or other distractions

but pursue their studies in a calm atmosphere, remembering that students who learned things well had a better future than those who neglected their studies.

Prof. Catlin, the well-known Economist and political philosopher, made an inspiring speech, calling upon students to be rightly ambitious, to cultivate a high sense of duty and to be prepared for sacrifices. Let them not worry about others, he said, but let each one ask himself: "What is the sacrifice that *I* shall make?"

Change of Staff.

The following members of the Staff left the service of the College at the end of the last academic year:—

Sri. P. J. Joseph, B. A.	—	Tutor in English.
" K. C. Eapen, B. SC.	—	Do.
" A. A. Hydrose, B. A.	—	Do.
" V. K. S. Panicker, B. A.	—	Tutor in Malayalam.
Sry. B. Lakshmi Ammal, B. SC. (Hons.)	—	Lecturer in Mathematics.
Sri. M. G. Geevarughese, B. SC. (Hons.)	—	Do.
" D. V. Raman, B. SC. (Hons.)	—	Lecturer in Physics.
" Rama Varma, M. SC.	—	Do.
" M. A. Thomas, B. SC.	—	Demonstrator in Physics.
" P. N. Gopalakrishna Pillai, B. SC.	—	Do.
" A. I. Thommen, B. SC.	—	Demonstrator in Chemistry.
" M. P. Thomas, B. SC.	—	Do.
" M. Unnikrishna Menon, B. SC.	—	Do.
Sry. Aleyamma Kurien, B. SC.,	—	Demonstrator in Biology.
" S. Thomas, M. A.	—	Lecturer in History.

We have pleasure to place on record the valuable and loyal service rendered by these members.

The following new appointments were made at the beginning of this academic year:—

Sri. S. Ramakrishnan, B. SC. (Hons.)	—	Lecturer in Mathematics.
Sry. Annie Kuruvilla, B. SC. (Hons.)	—	Do.
" A. I. Aleyamma, B. SC. (Hons.)	—	Do.
Sri. A. K. Baby, M. A.	—	Lecturer in Chemistry.
Deacon M. J. Varughese, B. A.	—	Lecturer in History.
Sry. C. L. Saraswathy Amma, B. SC.	—	Tutor in English.
Sri. A. C. John, B. A.	—	Do.
" V. Appukutta Menon, B. A.	—	Do.
" Yohannan John, B. SC.	—	Tutor in Malayalam.
" P. B. Aravindakshan Pillai, B. SC.	—	Demonstrator in Physics.
	—	Do.

Sry. P. J. Sosamma, B. SC.	—	Demonstrator in Chemistry.
" T. N. Santakumary, B. SC.	—	Do.
Sri. V. K. Koshy, B. SC.	—	Demonstrator in Biology.
" G. Vethakkan, B. A. (Hons.)	—	Acting Lecturer in History. (He left at the end of the First Term when the Rev. J. Beall returned after his short furlough.)

Of these, all except Sri. V. Appukutta Menon, Sri S. Ramakrishnan and Sry. Annie Kuruvilla and Sry. A. I Aleyamma, are our old students.

Mrs. R. G. Thomas, M. A., acted as Lecturer in English after the departure of Sri. Ninan Abraham on study leave and till the return of Dr. K. C. Joseph from leave. Sri Ninan Abraham continues in Oxford, but he has turned to the study of Philosophy and Psychology from the study of English Literature.

One of the Demonstrators appointed early this year—Sri. P. B. Aravindakshan Pillai, B. SC.—left at the end of the Second Term and Sri. Oommen P. Ittyerah, B SC., an old student of ours, has taken his place

---

BUS TRAVEL IN TRAVANCORE

By K. JACOB, M. A.

The editor has asked me to write an article for the magazine. I have been writing articles for this magazine for twenty-five years now, and I feel like the White Snake in Kipling's Jungle Book: It had no venom left, and was practically inocuous. I must confess that my stock of humour has been exhausted long ago. If the following article bears out the truth of this assertion, the reader must place the blame not on me, but on the editor.

Bus travelling in Travancore is not without a funny side. Of course, there is little fun in struggling in an excited crowd, to get a foothold on a narrow board, and having to stand all the way from Alwaye to Parur, (or Kottayam, as the case may be) among a perspiring and smelling set of bodies, many of which have no shirts on. One of my friends died of tuberculosis, traceable to an injury he received once, in getting into a bus. He had received a bad knock on the chest, and later developed the disease.

An American gentleman, travelling in this country, said that it was lucky that Hitler had never been in Travancore. Lucky for the Jews, that is. For his worst concentration camps had nothing in them equal to our Transport Bus. He was hard put to it, to invent new and effective forms of torture. His concentration camps were all stationary. He never devised anything like a jolting

crowded concentration camp, moving at very high speed, over very rough country.

There is, however, a humorous side to our bus travelling. In the bad old days, before the Government took up this business, we had the "private buses." The transport bus is said to be a great improvement. And so indeed it is. For one thing, if the bus catches fire, you would jump out of the old variety of bus, and over and above being burnt, you would break your legs as well. There is no such danger in the Transport bus. Recently new iron bars have been placed on the sides of the buses, to prevent even the temptation to jump out.

The buses in the old days were very much controlled by our Police. I remember an occasion when I was travelling in one of these. The conductor was issuing tickets. When he asked one passenger whether he had a ticket, the latter said that he was the elder brother of a policeman. But the conductor did not think much of it. He insisted on the man buying a ticket. Later he was also charged for the luggage. He grumbled a great deal and said that in spite of his being the brother—the elder brother—of a policeman, he had to pay as much as the others. No credit was given for his having a policeman in the family. At last the driver got impatient and said, "You might be the brother of fifty blooming policemen, but you have to pay for your luggage."

Of course a brother—even an elder brother—of a policeman does not have much pull with a bus-conductor. If however, the man could have produced an actual life-size policeman on the spot, the situation would have been different. A policeman at home, does not do the trick. I have seen buses held up for hours, just because they had to wait for a police officer. We had crossed a river and the driver was just starting the bus, when a policeman arrived on the scene and told him, "Yejman (the master) is coming. You are to wait." So we waited—for about two hours in the boiling hot sun on the sandy river bank, until the Police Inspector was pleased to appear.

Those were good days for the traffic police people. Every conductor had to pay a sort of regular fee to the traffic policeman, as an insurance against being hauled up before the magistrate, for overloading or overspeeding. I once saw a police-man turning Right-About-Turn, when a bus started. He was a man with a tender conscience, and hated to perjure himself. He looked the other way, so that he might not see the overloading in the bus.

The drivers were a harassed and long suffering set of people. But some of them were men with a sense of humour. Once a bus was held up for a long time at a stopping place. It was long past the scheduled time to start, and yet the policeman did not whistle. Some passengers who wore wrist watches, pointed out to the driver that it was long past the hour. The driver tried to beguile the time by telling them a story. "A soldier was taken up for dead from the field of battle and was carried away for burial. On the way, he recovered consciousness, and called out to the stretcher-bearers to stop. But they would not hear of it. 'You keep quiet,' they said. 'You have been certified dead.' 'But I am not dead,' he protested. 'What?' said the stretcher-

BASKETBALL TEAM

(Winners of the Travancore University Intercollegiate Tournaments)

Above *Floor* :—Abraham Verghis & M. R. R. Panikker.
Sitting :—Sri. T B Thomas President, P. T. Thomas (Captain), Sri. C. P. Mathew (Principal), C S. Abraham and Sri. C. P. Andrews (Physical Director)
Standing :—C S Titus N I. Abraham, M. V. Joseph, Gheeverghese Mathew, Joseph Sam, C. Oommen and George Kuruvilla

Below— *Floor* :—C. A Mathew and K. A Simon.
Sitting : Sri. P. M. Mathai (President), C. Oommen (Captain), Sri C. P. Mathew (Principal), M V Joseph and Sri C. P. Andrews (Physical Director), Gheeverghese Mathew, P. T. Thomas and
Standing : K A Eapen, George Jacob, P. C. George.

(Winners of the Travancore University Intercollegiate Tournaments)

VOLLEYBALL TEAM

JUNIOR HOSTELS TEAM

WINNERS OF THE INTER-HOSTEL FOOTBALL TOURNAMENT,

U. C. COLLEGE ALWAYE 1951-'52.

CHACKO HOSTEL HOCKEY TEAM (1951-'52)

WINNERS OF THE PANIKKAR MEMORIAL CUP

Above—*Left to Right—Sitting* :—*(Floor)* Messrs. V. V. Eapen, Paul Jacob.
(Chair) Messrs. George Stephanos, P. J. Yohannan, S. Paul, B. A. (Hons) C. A. Mathew, K. A. Mammen (Captain).
Standing :—Messrs. M. C. Kuriakose, Jacob Peter, George Mathew, Alexander Cherian, M. A. Kuriakose.

Below—*Floor* :—Messrs. Abraham Verghese, K. George Thankachen.
Sitting :—Messrs. Ranjit Thomas, Rev. John Brill, M. A. (Warden), K. G. Koshy (Captain), V. K. Alexander, M. A. (Warden), Abraham Jacob.
Standing :—Messrs. K. S. George, A. Ninan, C. M. Mathai, K. J. Jacob, Geevarghese Mathew, Joseph Abraham, T. C. Jacob, P. J. Philip.

bearers, a qualified doctor in Government service, an M. D. of London, has declared that you are well and truly dead. And who are you to question it? So you had better keep your ugly mouth shut." This is the situation, said the driver. "Your wrist watches say one thing, but here the police clock is supreme."

In the Transport bus, an interesting person is the bus porter. You will find a porter in almost every one of them, to whom you must pay an amount, for the privilege of allowing you to have a box in the bus, or on the top of it. But for carrying it up or down the bus, you must pay money to some urchins, who are always available.

Speaking of porters, I am reminded of a terrible incident which once occurred in the Madras Central Station. A porter was making a fuss outside a Railway carriage. The student who had engaged him, had paid him the regular fare, but of course, he was not satisfied. The student however, got in and was comfortably seated in the carriage. He did not mind the noise which the porter made, as the train was about to leave. Finally, the engine whistled and the train started. The porter put his hand in, and struck a heavy blow on the student's cheek. By the time the latter had recovered from his shock, the train had passed Avadi (a near station).

I may as well have a laugh against myself, in conclusion. It was long ago, when "private" buses plied between Parur and Alwaye. There was no regular ticket issued from Alwaye Terminus to the College. Still, I was allowed to get in, and given a ticket for 2 annas. The conductor made the Way Bill and told the manager that there were 21 passengers and one luggage. It appears I was the luggage! He apologised obsequiously when I protested that I was a live man. "You see sir, we have no regular tickets to the College." I recognised that he was going out of the way to oblige me, and accepted the role assigned to me without further ado.

THE ENDS AND GOAL OF HUMAN EXISTENCE—THE COMMUNIST VIEW AND THE CHRISTIAN VIEW

By Dr. K. C. Joseph, M. A., Th. D.

To both the Communist and the Christian history is a process, and it is moving towards a definite goal which all who would be wise and all who would be free should consciously work for. The Christian has an idea as to how the process began, and as to what forces are at work now in its continuance. The Communist is not bothered about how and why and when the process began; but he is quite keen to maintain that it is continued now by the urge of hunger which perpetually issues in class struggles between the "haves" and the "have-nots", the exploiters and the exploited, the bourgeoisie and the proletariat. In order to get a complete picture of the Communist and Christian views of this process going on in

history, we should ask what, according to them, are the ends and goal of this process.

The Communist answer to this question is that the end and goal of the historical process is the classless society of the future where everyman shall give according to his ability, everyman shall receive according to his need, and all shall have plenty and all shall be happy. As Butler and Devanesan have paraphrased it in that useful little handbook named *Communism and Christianity* recently published by the Christian Literature Society of India (p. 29) "Once the old ways of thought have been purged out by time and discipline, society will be one, with a real unity at last...........When this final stage is reached, all men will really be brothers, not just in ideal or in law, but in economic fact and actual feeling. They will thus not exploit each other any more: not only will there not be a capitalist to exploit 'his' workers, but there will be no occasion for the proletariat to dictate to anybody either. For in this stage of development, anti-social forces will not arise, and therefore will not have to be restrained. There will be no exploiters, because men will have forgotten greed, which is a by-product of the capitalist system; there will be no crime, because criminals are by-products of maladjustment to a society which is found to produce a constant stream of misfits. Because society is harmonized, and because in such a society men as individuals are harmonized, strains will not now arise within the society. Hence the State, which is defined as society organized coercively, will gradually become superfluous, and will drop out of being in one department after another. In Engel's epigram: The State will wither away."

The question that immediately comes to our mind is whether there is any ground for this faith other than mere wishful thinking. If the urge of hunger and the craving for physical comforts issued in the development of class conflicts in the past, if in the past it created the antagonism between the bourgeoisie and the proletariat, what new factor has now come into the sphere of the historical process that could guarantee that when the proletariat succeeds in overthrowing the bourgeoisie these very same elemental urges in man will cease to create further conflicts? If, as the Communists seem to take for granted, it was the wrong economic systems of the past that made men act in anti-social ways, the questions have to be asked, how did those wrong economic systems ever develop at all, and why other wrong economic systems may not develop in the future and corrupt man's action again? Surely the Communist eschatology requires a great deal of naive credulity for its acceptance!

It seems, again, to be the same old story of the 19th century man's belief in himself and in the power of his organization. It is a little doubtful whether after World War I and World War II and the experiences of the League of Nations and the United Nations, thoughtful men can accept the Communist's optimism. By saying this, we do not for a moment imply that everyone who opposes Communism at the present time is free from this delusion. One has only to listen to the blusterings of some of the politicians who influence the policies of the United States

to realize how widespread this blindness is even among those who profess Christianity.

There is yet another interesting aspect of this question. The ideal of the perfect society of the future that the Communists envisage seems to take for granted certain moral principles like unselfishness, brotherly love, and even honesty, and certain spiritual values like the worth of the individual. It is rather difficult to see how these moral and spiritual values derive from dialectical materialism if that is all there is to be said about Reality. Or is it a case of unconsciously accepting the value-judgements which grew out of the Graeco-Christian civilization and then blindly repudiating the very foundations on which that civilization grew? Lenin wrote, in his book: *The State and Revolution* (1), "And then will democracy itself begin to wither away due to the simple fact that, freed from capitalistic slavery, from the untold horrors, savageries, and infamies of capitalist exploitation, people will gradually become accustomed to the observance of the elementary rules of social life that have been known for centuries and repeated for thousands of years in all school books." What the Communists do not see, or pretend that they do not see, is that these "elementary rules of social life" came to be in the school books because they were part of the religious heritage of all the world and that they cease to have any validity if non-moral matter is the ultimate Reality. If the God revealed by Jesus Christ is not a fact, if man's existence is confined to the experiences of the physical world and to the short span of his earthly life, then the Communist's classless society of the future is an irrelevant dream, and it is difficult to see what the incentive could be for any one to undergo the sacrifices demanded in the name of the present class-struggle so that some nameless future generation might reap the benefits of it. A satanic self-assertiveness and power-lust, and a blinding sensuality masquerading under all kinds of perversions, may explain the ruthless totalitarianism which Communism seems to build up everywhere, but these will neither desiderate nor create the utopian classless society which fascinates the simple believer in the Gospel of Marx. If the State should wither away, there has to be something more than dialectical materialism and the unaided efforts of man.

Is the Christian view of the ends and goal of human existence more realistic than the Communist view? First of all, the Christian has no utopian illusions about man's natural state. Man is a fallen being, and as long as he is in that state, nothing that he does by himself will eventually solve his conflicts within himself and with his fellow-beings. But the Christian believes also that he is a created being, created by a God whose purpose is love, and whose will it is to redeem man from his fallen state. And hence, although on the one hand he is unable to share in a self-reliant optimism, on the other hand he is not a victim of the existential despair of helpless autonomy. The Word of God, which in the beginning called him into being, has come in Person to meet him in his wretchedness, and the Cross of Christ has been raised at the edge of history—

(1) Quoted by Butler and Devanesan: "Communism and Christianity," p. 30.

neither within it nor wholly outside—to reconcile man to his Creator. The purpose of man's creation was that he might be the child of God, that he might enjoy the fellowship of the Father's home with all the other children. From his present fallen state, he is again called to enter into this inheritance prepared for him "before the foundation of the world." He has only to look to the crucified and risen Son of God in simple trust, thereby abandoning his self-centred autonomy, and he will again receive the power to become a child of God in fellowship with all others of His children. He will then continue to live in this world until his appointed days on earth are over—co-operating with all those who would accept his co-operation in building up associations which will bring more and more justice to everyman even in this unredeemed world and will help in the growth of love among men—and finally, when his time comes, he will go into that eternal life which will be the true vision of his Maker and the ever-growing fellowship with Him and with all who are His.

This final stage need not be a static affair—a mere classless society where all men eat, drink, and are merry in an ever-recurring and monotonous cycle, for, as William Temple pointed out in one of the very last addresses he gave before his death (1), "if we think that the good of life consists in the steady development of that relationship between persons which under the influence of Christianity we call *love*, there is no reason why this should not be developed to a strictly infinite extent through an increasing multiplication of the number of persons between whom the relationship is established: and while in one sense you would have reached perfection if it should ever occur that there was complete love established between all of the persons who exist while they are very few, yet there would be more of the perfecting if the same relationship were established between a vastly greater number." And, if to this is added the further consideration that the perfection of love after which men are to strive is that which moves within the Being of the triune God, this adventure will be seen to be truly unending and this promise one of infinite progress.

SALUTE TO INDIA

(By a Canadian friend)

Land of the rising sun
Where goats roam the hills
And bullock carts move slowly with their
loads.

Land of the jingle bells
And tired feet
Land of wealth—and famine too,
Land of the yearning soul—the hungry
heart.

The high Himalayas loom
Majestic in their view
Like a God enthroned in the sky above.

(1) Temple: "Christianity as an interpretation of History" (Longmans, 1945) page 8.

Valleys deep with silence
Echo the vultures' cry.
Mighty land, of teeming millions,
Banana trees and waving palms,
Lonely plains, and great Ganges,

You cry out to the world—
Your greatness lies in all you've given
Of art and music and the mystic's prayer,
Gentleness and humility,
Simple peasantry and family life
Ancient customs and the depths of
learning.

What now, for the future?

Yes, it depends
On men who without fear
Can rise to greater things
Can change and fight
For what is right
For persons and for nations
And so unite the world.

STAN ARCULUS,
Toronto.

THE CANDLE

[By P. V. PAULOSE, (Class iv.)]

They say, "Familiarity breeds contempt." This truth is not wholly exemplified in my case, still, the spirit of service and steadfastness to the ideal I have clung to is not adequately appreciated. My universal presence, despite being of several century's duration, has not been of any avail in the uplifting of humanity. I am no simpleton to be attracted by memoirs or trophies nor would the absence of these earthly vanities deter me from rendering my part of service to humanity. I am aware that birth, tradition and the position one occupies, weigh with the world more than one's achievements. But even on such criteria of greatness I can well challenge public judgment. Let me tell my story.

I am made of wax and cotton thread, too simple to attract your attention. This is the symbol of purity and simplicity, two virtues the "civilised youth" of today conspicuously lack. The educated women are no better. Draped in gaudy costumes and laden with heavy jewellery they appear before me shedding the radiance of their artificial beauty. Lipstick, that most indispensable instrument of their make-up, I cannot but interpret as the "danger light" to warn the flies that are attracted to them. Pity, animal love is blind and the reckless pilot obeys not the signals. Mahatma Gandhi could afford to be a "half naked fakir" but his life was a star and he lived apart.

Wax has its most aristocratic birth on the branches of gigantic trees that challenge the heights of the heavenly bodies or on the sides of steep rocks, both unpolluted by human contact. It was a component part of the high walls of a large but compact city-state of the honey-

sucking bees, wherein dwell peace and discipline. Principles of constitutional democracy and the fever of the present-day elections do not bother them. In that realm the superiority of women folk is amply recognised and the queen's orders are carried out without demur. It is unadulterated honey that plasters the walls of the city-state. The walls are so modelled as to provide accommodation for innumerable soldiers and labourers. Class strife is wholly absent, non-co-operation and satyagraha are unknown. Each according to his capacity and to each according to his need is the ruling principle. The fundamental rights of every citizen are unreservedly recognised. I wish man followed the bees in building up his political institutions! Wax, the component part of that celestial city wall is the one thing that men need to hold together.

Cotton thread, which forms the backbone of my corporal frame, has a thrilling story behind it. Originating from a shrub in a plateau scantily fed with rain and thriving amidst extreme heat and fierce winds it was rushed to a factory. Here it underwent the tortures of baling and packing and spinning until finally it became my soul. So much for my aristocratic birth and the vicissitudes of my life before I came to your help. Though born on different altitudes and matured in different environments, we joined hands in the achievement of a common objective. Learn ye men, from us, the lesson of unity in diversity!

Service, untiring service and sacrifice is my motto and it is the inborn devotion to these ideals that has brought me here. The political institutions, social set up and economic planning of this age all come to nought for lack of these essential qualities. Co-operation and universal love should be the watchwords of every advancing nation. They are the lubricants that make the wheels of political and social machinery run smooth. Where these are absent disaster follows immediately. For several centuries I have been meeting the needs of mankind. I was their guide and companion in darkness and loneliness, grief and despondency. Ever since the great Prometheus, the greatest of human benefactors suffered torture on Mount Caucasus, I have been the companion of mankind. I have had been a joy to many a sinking heart. I have wiped the tears of many a weeping widow and forlorn child. In the boudoir of the love-lorn maiden awaiting her lover, I have been a comforter.

On the high altar in the church, where the Lord Jesus is crucified I stand as an ocular witness. When the lady love is abruptly recalled to this earth from the land of Morpheus at the zero hour of the night, it is I who guide her to the inspiring presence of her lover. I accompany your departing dear ones into the grave and prepare them to receive your Lord on His reappearance. Some service, all this, I trust.

As days passed my monopoly was keenly contested by kerosene, gas and electricity. Ever since their appearance I have been relegated to the corner as a

reserve for an emergency. I do not envy my competitors, and I console myself that none disputes my place on the high altar. Electricity and gas might fail at the advent of storm or rain but I am an unfailing stand-by in all emergencies.

I follow certain accepted principles. When once I begin my job I never stop until I am exhausted completely. Like my glorious master above, I shine on the good and the evil alike. Nepotism or favouritism, I have none and hence no foes. I am born for service, toil for service and die in service. This is my tale in brief.

I stand for purity and simplicity. do not work for reward or fame because I do not believe in monuments or memoirs. High birth or position is no bar to service. Indeed, noblesse oblige. I do not envy the prosperity of others nor do I blow my own trumpet. Sacrificing one's own body for one's neighbour is the greatest sacrifice—says Jesus; but mine is a sacrifice of both my body and soul and therefore, I stand far above religious leaders and social reformers. In fact I am the torch while they are the torch bearers.

HOLMES OF THE HOSTEL

By S. Venkata Raman, Class II, Group (i).

Doubt that the stars are fire,
Doubt that the sun doth move,
Doubt truth to be a liar,

but never doubt that I have ever left unread even one of the detective stories that have ever been published. And this added a new name to the nine names, that I had already received from my friends—"Holmes." It is no exaggeration that I look very much like Holmes in appearance (though not in brains!—a tall man with a long nose and a piercing eye, which one usually associates with owls, sergeant-majors and Scotland Yard inspectors. In fact one of the subjects of debate in our Hostel Debating Society was that I have subscribed for years to those personality courses advertised in the magazines, which guarantee to impart to the pupil, who takes ten correspondence lessons the ability to look the boss in the eye and make him wilt.

* * *

It was with a borrowed crime novel, that I went to bed at 12 that night. I remember that I came up to the thirty-first chapter in which the detective fell into the hands of the detected. At that juncture, sleep gaining the upper hand of my studious nature, I closed the book and completely surrendered myself to the charms of the Angel of Sleep.

After sometime, it seemed to me that I was in the midst of ten huge figures, each plunging his fist deep into my body with a velocity that would surprise the velocity of the rocket for the moon. When they stopped to revive their energy, I gently opened my eyes. There was none near

me. But the fisting was going on—not on my body but on the door. It was my friend Mani, who was trying to break the door. He had already adopted every other method of awakening me, which was revealed by rolls of paper and small stones scattered on the floor. I went and opened the door gently with the air of a detective letting in a suspect, but not knowing that Mani was leaning upon the door throwing his full weight upon it. So naturally when I opened the door, he fell upon me like thunder. After apologizing, I enquired what was the matter, which had induced him to wake me up at such an early hour (It was only 8. 30 then) when I was absorbing Vitamin D according to the instruction of my doctor.

"It's no silly thing," he began. "Last night, before going to bed, I remember that I unstrapped my watch and placed it somewhere; but I do not remember where I placed it. Now it's not to be found. I suspect my room-mates. They have been trying long to pull my leg. Holmes, I come to you for help. Please involve yourself in the matter at once."

I began my enquiries, taking down his answers in short-hand.

"Of which company?"

"They call my room-mates the Chattering Company Ltd."

"No, I mean your watch."

"Oh, that! It is of the East Wed Company."

"Name of the watch?"

"Prtvar Soma."

"Of what size?"

"Nine and seven by nine."

"With or without second hand?"

"With second hand."

"Is it a centre-second?"

"Yes."

I knew all this previously, but I wanted to get it from him.

"Let me examine your room," I said and with my note-book and pencil popped into my mouth I went to his room. Fortunately or unfortunately for us, his roommates were not there. They had gone to the first session of their chattering.

It was a very small room, 14'×14' with four beds. There was hardly any space where one can hide a thing. I searched everywhere. But it was not there. Mani was looking at me with appreciating and hopeful eyes. I took down some more points from him. At three in the morning, Jose, one of his room-mates rose up and asked him the time. Mani said that he had just heard the book-worm in the next room beginning to read. So naturally it would be three. Jose also began to read and Mani entered into the fifth part of his sleep. When he woke up, he found that his friends had gone and with them his watch.

This was a clue worth having. I questioned Ravi about Jose; what kind of fellow he was, what he used to do and all that. The information I got was this. Jose was a ruthless fellow converting Rs. 10 every day into cigarette fumes not caring for any body, even our Warden whom we all dreaded. I took down these points. Then I began to closely observe the footsteps near Mani's table with my lens (though that is only one of the two glass pieces of my grandfather's spectacles).

Being satisfied, I went to my room and began to form my theory. It could not be anyone but Jose, who had offended Mani.

TAGORE
HOSTEL
DRAMATIC
CLUB
(1951-'52)

"വിസ്മൃതി"

Above—*Left to Right – Sitting:*—Messrs. M. C. Varughese, Stephen Thomas, Rev. K. V. Varkey (Director), C. Joice Mathew and P. T. Cheriyan.

Standing:—Messrs. N. C. Joseph, M. P. Abraham, Jacob Philippose, C. P. Mathew, Alex Cheriyan, K. C. Paulose, P. G. Koshy and John Thomas.

Below—*Sitting:*—Messrs. K. A. Paulose, C. T. Benjamin M. A., N. I. Abraham, George Stephanos, P. E Mathew.

Standing:—Messrs. Rajagopal, C. S. Abraham (Secretary), T. C. Jacob, A. S. George, Padmanabhan, Koshy Oommen, George Jacob, V. Gopalakrishnan, K. S. George (Secretary).

SOCIAL
SERVICE
LEAGUE

Dramatic
Entertainment

WINNERS OF TUG OF WAR
HOLLAND HOSTEL

Above—*Left to Right—Sitting*:— Messrs. T. B. Ninan M. A., P. T. Thomas, C. V. John, P. K. Fhillipose, V. M. Ittyerah, M. A., B. Litt. (Oxon).
Standing:—Messrs. T. T. Thomas, K. T. Joseph, K. T. Verghis, K. Thomas, K. A. Paulose, M. A. Varghese.

Below—*From Left to Right - Sitting*:—Messrs Yohannan John B. Sc., M. K. Parameswaran Nair, C. P. Mathew M. A. (Principal), Baby John (Captain), U. P. Abraham (Athletic Representative)
Standing: Messrs Sunny Andrews, Jacob Cheriyan, S. Viswanathan, K. J. Markose, Yesu Das, A. M. Isaac, K. G. John, Yohannan Mathai

WINNERS OF THE COLLEGE CRICKET CUP

Having put two and two together, I fixed the crime on Jose and wrapped in thought, I was just going to light my fountain pen (popped into my mouth) with an unlighted match-stick when, who should enter my room but Mani announcing the arrival of his room-mates. As soon as Mani came into my sight, I burst into a hyena-like, fiendish laughter. The fountain-pen cigarette fell down and the nib crooked itself. My laughter suddenly ceased, but it was only for a split second. Looking at Ravi, I burst again into laughter, only this time it was in another key. Mani had removed his shirt, and on his arm, just below the shoulder was his East Wed Company, Privar Soma watch, size 9¾, with red centre second!

Only after I had drawn to him the object that had tickled my laughter to such an extent as to forget my fountain pen, did he perceive the thing. His face assumed a castor oil look. But I consoled him saying that all greatmen are gifted with a poor memory. I, for instance. (I do not know whether he had observed my converting my fountain pen into a cigarette).

But I felt sorry for my theory and then for my fountain pen. However, the tea-party that we three, Jose, Mani and my humble self had that evening, did make amends for my waste of brain power. And my fountain pen even today remains with a crooked nib, as a token of my greatness.

CAPITALISM AND CO-OPERATION

By P. C. Kuriakose, (*Class III, Economics*)

Capitalism to-day is on the verge of a severe crisis. It has been challenged on all sides. Even its most vigorous supporters are clamouring for changes in the system. The reason for this wide-spread discontent is to be found in the failure of the system to solve the fundamental problem of the equitable distribution of wealth. Capitalism has, indeed increased the productive power of the world to dimensions unknown before, but in doing so, has placed obstacles in the way of the right use of this capacity for the benefit of mankind as a whole. We can very well watch the phenomenon of crops being burnt, supplies being destroyed and machinery and plant being kept idle on the one hand and millions of people starving on the other. This is the well-known phenomenon of "poverty amidst plenty."

What is the reason for the failure of capitalism? The idea or motive of maximum private profit has been the prime regulator of the system. This created marked inequalities in income among different classes of the community. It assumed a state of perfect competition which did not in practice exist. In the absence of equal opportunities for all people, the few who were more advantageously placed, cheated the many out of their due.

The evils of the capitalist system have been aggravated (*a*) by the phenomenon

of the trade cycle. Economic depressions and booms which have disastrous effects on the economic life of the countries, are a direct result of capitalism; (*b*) by the formation and growth of monopolistic combinations throughout the world. Economists and statesmen have tried to regulate capitalism and to keep the profit motive within reasonable bounds; but their attempts in this direction have met with little success.

These defects in the working of the capitalist system can no longer be ignored. One of the best alternatives to capitalism is co-operation. Co-operation aims at the ideal of maximum service to the public. In the words of Fay: "The essence of co-operation is that each shall work for all and that all shall work for each."

The co-operative movement is a century-old social and economic organisation. It is defined by H. Calvert as "a form of organisation wherein persons voluntarily associate together as human beings, on a basis of equality for the promotion of the economic interests of themselves." The success that has attended the co-operative movement so far is confined to the credit and distribution sides. In India the movement was given legislative recognition during Lord Curzons' regime. Co-operative societies have grown since then. Consumer's co-operation has also made some headway. The need for a consumers' organisation for making all their purchases is very great in India. Perhaps there is no other country in the world where consumers are so highly disorganised and are therefore so disastrously exploited. Above all these, the wide gulf between the wholesale and retail prices is very great in India and it always works out to the disadvantage of the poor consumer whose bargaining power is very weak.

The inelastic demand for the agricultural products of the ryot and the defective marketing system are stumbling blocks to the economic progress of the ryots. At the same time the industrial capitalists are gaining enormously by the increasing demand for their goods and their consequent rise in price. The disparity between the two sets of prices has been to a large extent, responsible for the growing deterioration in the economic condition of the masses of our country. The remedy lies in co-operation.

The main obstacle to the progress of co-operation is the appalling ignorance and illiteracy prevailing among the mass of the people. Ignorance and illiteracy can be gradually swept off our society with the spread of co-operative education. When public opinion is ripe the movement must be expanded to embrace every aspect of the farmer's economic and social life. Co-operation can help him in the cultivation land, in the marketing of his products, in the development of cottage industries and in the purchase of his requirements. Co-operation will eliminate middlemen in all these spheres and thus avoid all exploitation. Co-operation will teach him self-reliance and enable him to live in harmony with his fellow men. Co-operation is, in effect, democracy in action in the economic sphere.

TO THE STUDENT

Speak the truth; do your duty; never neglect your duties to your race and family; never neglect what contributes to well-being and prosperity; let thy mother be thy God; let thy father be thy God; let thy teacher be thy God; let thy guest who seeks your hospitality be thy God; do good; never do any evil; remember and cultivate the virtues that we have practised, and avoid wrong which we may have done.

[11th Anuvaka of the first section of the Thaithreyopanishad.]

TONGUE TWISTERS – A game that will improve your enunciation

(From Reader's Digest of Nov. 1944)

Try this one at first. Say it slowly, then repeat it with increasing speed, a process to be followed up with others.

> Betty Botter bought a bit of butter. "But," she said, "this butter's bitter. If I put it in my batter, it will make my batter bitter. But a bit of better butter will make my batter better." So Betty Botter bought a bit of better butter and it made her batter better.

Then take this one:

> A skunk stood on a stump. The stump thunk, the skunk stunk, but the skunk thunk the stump stunk.

The next one is still harder. Do not try it unless your dentures are tight:

> Theophilus Thistle, the thistle sifter, sifted a sieve of unsifted thistles. If Theophilus Thistle, the thistle sifter, sifted a sieve of unsifted thistles, where is the sieve of unsifted thistles Theophilus thistle, the thistle sifter, sifted?

Now try your sibilants on these short ones, which are tricky if you speed up:

> Sister Susie's sewing shirts for soldiers. Slippery sleds slide smoothly down the sluice way. A snifter of snuff is enough snuff for a sniff for a snuff sniffer. She sells sea-shells by the seashore.

Here is one with irresistible rhyme appeal:

> Moses supposes his toeses are roses but Moses supposes erroneously. For Moses he knowses his toeses aren't roses as Moses supposes his toeses to be.

Still harder but interesting is the one following:

> If a woodchuck could chuck wood, how much wood would a woodchuck chuck if a woodchuck could and would? But if a woodchuck could and would chuck wood, no reason why he should, how much wood could a woodchuck chuck if a woodchuck could and would chuck wood?

The r's should be trilled in this one:

> Around the rugged rock the ragged rascal ran.

This one is alliterative:

> I never felt felt feel flat like that felt felt.

And if you can say this one twice in rapid succession, you are very good indeed, for nine out of ten can't.

> Sinful Caesar sipped his snifter,
> Seized his knees and sneezed.

COLLEGE SOCIETIES.

PHILOSOPHY ASSOCIATION.

President: Sri. K. Jacob, M. A.
Secretary: Sri. P. M. Eapen

The inaugural meeting was held on August 4th, with the Principal in the Chair, when Sri. T. B. Ninan gave the address on "The atom and the electron". The Association conducted two special meetings at which Sri. T. S. Venkataraman and Sri. C. I. Mathunny were the speakers, and three ordinary meetings. In addition, a picnic was arranged. All the members of the Association took an active part in the debates and other activities.

THE SCIENCE ASSOCIATION.

The Science Association consists of all the Science students in the College. Its aim is to provide opportunities for studying and discussing modern scientific subjects.

The Association began its activities this year in July, under the presidentship of Sri. P. M. Mathai, with the election of the committee. The inaugural address was given by Dr. P. V. Nair, Director of the General Research Institute, Trivandrum, and his subject was "The way of research". The Principal was in the chair. Two special meetings were held; one in honour of Sri. T. B. Thomas, on his return from Newcastle, and the other to hear Sri. D. V. Raman, M. A., Head of the Department of Physics, Feroke College. There were four ordinary meetings to discuss atomic energy, radio activity, nuclear fission and cosmic rays. There was an excursion to visit important institutions in and around Pallivasal. Our gratitude is due to Sri. O. J. Cheriyan, Special Engineer, Chithirapuram, for all he did for us on this excursion.

A useful year of activity was concluded with the valedictory meeting at which Sri. R. V. Ramani, a director of Travancore & Mettur Chemicals, gave a most interesting address on "The manufacture of Caustic Soda".

THE MATHEMATICS ASSOCIATION.

At a business meeting held on August 4, 1951, at which the chair was taken by the President, Sri. T. S. Venkataraman, the committee was elected, with Sri. C. M. Mathai as Secretary.

The inaugural meeting was held on September 20th. Sri. T. B. Thomas delivered the address on "The interdependence of Physics and Mathematics".

At the four ordinary meetings held during the year, the following were the speakers and their subjects;

- Sri. S. Ramakrishnan—The Mathematical analysis of wealth.
- Sri. C. M. Mathai—The nearest star—the sun
- Sry. Annie Kuruvilla—The study of Mathematics.
- Sri. S. Ramakrishnan—Mathematics, applied and pure.

Early in the third term, Sri. C. M. Mathai resigned his secretaryship and was succeeded by Sri. Ramanatha Sarma. The Association held its annual social on Feb. 21st, when the Principal presided.

The valedictory meeting took place on March 7th and the address was given by Sri. P. T. Thomas, Professor of Mathematics, St. Albert's College, Ernakulam, on "The place of Mathematics in modern life".

THE HISTORY AND ECONOMICS ASSOCIATION.

The Association's activities commenced early in August this year, under the Presidentship of Sri. V. M. Ittyerah. Sri. P. V. Jacob was elected Secretary.

The inaugural meeting was held on August 21st. The Principal presided and Sri. K. J. Cyriac, M. A., B. L., Head of the Department of Economics, S. H. College, Thevara, gave the address on the present problems of Indian Economics.

Two ordinary and two special meetings were conducted during the year. "The land-tenure in India," "Theoretical features of Communism", and "Gandhian economic thought" were the subjects discussed. The members of the Association joined the discussions with much enthusiasm. On October 23rd, the Rev. C. C. Scratch spoke of what he witnessed in China during the recent Communist revolution.

THE SOCIAL SERVICE LEAGUE.

During the past year the Social Service League carried on its usual activities. The chief of these are the offer of financial and other aid to some of the most needy in this locality, and the daily feeding of about 20 poor children in a local primary school. Owing to the high cost of food, this latter activity was a very heavy burden on our finances. We wish to express our deep gratitude to the wives of members of the college staff who undertook to make the children's meals. The League has helped several sick persons to obtain hospital treatment. Milk was regularly supplied to a T. B. patient, fares were paid for two cases to be taken to the Vellore Hospital, small pensions have been paid to two chronic invalids and so on. Help has also been given for thatching houses and to the unemployed. In some cases, the whole or a major part of the expense was borne by the League.

Besides these activities daily papers are bought for the use of mess servants, for whom games also are provided. The League undertook the sale of T. B. Seals in the college and raised well over Rs. 100/- for this cause. The night school did not function successfully this year.

As usual, the main income of the Social Service League was from the annual entertainment and drama. We made a record profit of more than Rs. 600/–.

It is unfortunate that the League cannot provide useful employment for all those students who might be anxious to take part in its work. It is necessary that we should discover new and constructive ways of harnessing enthusiasm for social service.

THE STUDENT CHRISTIAN FELLOWSHIP

The Student Christian Fellowship seeks to lead students to accept Jesus Christ as their Lord and Saviour, and to bring them into one close fellowship in Christ.

This year the S. C. F. had 215 paying members. The organisation was carried on by a working committee of sixteen and the activities have been many and varied. In September, His Grace the Most Rev. Yuhannan Mar Thoma led a strong team in a three-day mission to the college. The evangelistic task of the S. C. F. was entrusted to the Student Missionary Union and several missions were conducted in neighbouring centres of education. Regular corporate worship, Bible Circles, hostel prayer groups, and several courses of lectures by members of the college staff, are some of the activities of the year. Bible reading notes were regularly distributed. A number of special addresses were given by such visitors as Mathew P. John, the Rev. P. J. Thomas, Dr. Harpur, His Grace the Most Rev. Mar Theodosius, and His Lordship Dr. Mathews Mar Athanasius.

The S. C. F. ran four Sunday Schools, with 142 children and 21 student teachers. World Sunday School Day was celebrated on November 3rd by a public meeting at which the Rev. Dr. K. C. Joseph presided and Mrs. C. C. Scratch was the chief speaker.

The S. C. F. Library consists of more than 300 books on religion. It has been enlarged and put in good order.

Four delegates were sent to the provincial S. C. M. Study Conference at Thiruvalla. The leaders' conference for the North Kerala Colleges was held in July in this College.

In the First Term a successful variety entertainment was held in aid of our finances.

We give thanks to God for all the blessing of the past year and pray that He will prosper the work of the Student Christain Fellowship in the years to come.

THE ATHLETIC ASSOCIATION.

It was a very busy year for the Athletic Association. All games, with the exception of tennis, were in full swing by the middle of June; because of the rains, tennis could only commence at the end of October.

All presidents and captains worked hard to secure our successes. We have had a crowded programme of friendly and competitive games. Regular matches were played against neighbouring colleges and clubs in Ernakulam, Cochin and Trichur. During the Onam holidays the volleyball team toured Trivandrum, and the hockey team, Malabar. All these matches helped to improve our standards of play. The Quadrangular Tournament could not be held this year because of the inability of two of the usual entrants to participate. The intercollegiate fixtures commenced during the second term. We lost a two-day cricket match to the Maharaja's College by only five runs, and we were beaten at football by a single goal, losing to the eventual champions, the S. D. College. In Athletics we only just failed to gain the championship by a margin of a single point. But our women students retained the netball cup and our men secured the championships in volleyball and basket-ball.

Several of our players were selected for the University Teams. We provided no less than five of the eight volleyball players, including the University Captain, Sri. C. Oommen. The star player of the University basketball team was Sri. Joseph Sam, who also represented the State in the recent Olympics.

The interhostel tournaments were even more exciting than the intercollegiate matches; the honours are shared by the various competing units.

Despite the lack of good local teams to give us practice matches, we are able to keep up a fairly good standard of performance mainly because of these interhostel fixtures.

DAY SCHOLARS' ASSOCIATION.

This year the association had 354 members on its rolls. Mr. P. Krishna Pillai continued to be President and Mr. P. T. George was the Secretary of the Association.

The following were members of the committee:

Miss. Leelamma George. Messrs. S Peter (IV), M. K. Satheesa Varma (III), M. R. Somadas (II), P. Krishna Pillai (I) and U. P. Abraham (Ath: Rep:)

The inaugural address was delivered on 8th August 1951 by Mr. K. V. Ramakrishnan, B. Sc. & B. L.

In the place of the annual Variety entertainment this year there was a dance recital by Mr. Ananda Sivaram of international fame and party on 30th November 1951.

The annual Social of the Association came off on 16th February 1952. At the public meeting that followed the tea Mrs. R. G. Thomas, M. A. presided. Miss K.P. Rukmani Amma, B. Sc. (Hons) spoke on the occasion.

We are proud to record that P. C. George, a member of the association, was declared the field champion for the year. We won the Criket and Badminton in the Inter-hostel competitions.

P. T. George (Secretary)

THE COLLEGE UNION.

Early this year, the election of the various office-bearers was conducted with the excitment and healthy rivalry which have now become traditional. The following constituted the Union Committee for the year:-

Sri. P. V. Poulose— President
„ E. P. Raman Namboodiri— Secretary
„ K. R. Karunakaran Nair —
Representative of Class IV.
„ K. A. Eapen— „ „ Class III.
„ S. Krishna Pillai— „ „ Class II.
„ P. C. Thomas— „ „ Class I.
Sry. M. B. Radhamani—
Representative of women students.
Sri. V. K. Alexander, M.A.—
Staff Representative.

The work of the year was inaugurated on Thursday, July 19th, by Sri. Kala Venkata Rao, the then General Secretary of the Indian National Congress.

Five debates were held on subjects of current interest. There were also five meetings on special occasions. These were the celebrations of Independence Day and the Gandhi Jayanthi Day; a congratulatory meeting in honour of the Rev. K. C. Joseph, M A Th. D., and Sri. T. B. Thomas, M. Sc. on their return here after two years' higher study abroad; a meeting to felicitate our beloved Principal, Sri. C. P Mathew, who had won a decisive victory in the recent election to the House of the People from the Kottayam constituency. The fifth and last meeting was addressed by the Hon. Minister, Sry. Rajakumari Amrit Kaur. Attendance was uniformly satisfactory, and the standard of the debates quite good.

Malayalam and English competitions were held in elocution and essay writing and there was also a contest in general knowledge. A music competition was a novel feature. The performances, though not all very sweet, were enjoyable. We congratulate victors and vanquished alike.

In concluding this report, I must record the grateful thanks of the committee to the Principal and members of the staff, and not least to the student friends who contributed by what they did—and what they wisely refrained from doing—to make this year's progress of the Student Union such a gratifying success.

EXAMINATION RESULTS OF MARCH-APRIL 1951.

B. A. / B. Sc. Degree Examinations.

	No. Presented.	*No. Passed* *I Cl.*	*II Cl.*	*III Cl.*	*Total*	*Percentage.*
English	108	..	6	64	70	64·8
Malayalam	104	..	4	94	98	94·2
Hindi	7	..	..	2	2	28·57
Philosophy	6	2	3	1	6	100·
Economics	59	..	4	43	47	79·7
Mathematics	11	2	2	4	8	72·7
Physics	32	7	7	12	26	81·3

Complete passes: 59/106, i. e. 55·6%

The following students secured *Second Class* passes in *English*:-

Deacon M. J. Varughese, A. C. John, V. E. Easaw, Mani Abraham. Oommen P. Ittyerah, C. L. Saraswathy Amma.

The following secured II Class passes in Malayalam;-

Dn. M. J. Varughese, V. E. Easaw, Dr. T. J. Joshua, Sry. C. L. Saraswathy Amma.

The following secured I Class passes in Philosophy:-

Dn. M. J. Varughese, Rev. P. J. Varughese, and the following got Second Class pass in Philosophy:-

Sry. P. K. Bhavani, Sry. Mary P, Jacob, P. T. Pennamma.

The following were placed in the Second Class for *Economics*:-

C. O. Behanan, V. K, Govindan Nair, Dn. T. J. Joshua, P. P. Skariah,

The following got I Class pass in Mathematics:-

Sry. C L. Saraswathy Amma, Sry. P. V. Sosamma.

II Class in Mathematics :-

Sry, Elizabeth Jacob, Thomas Mathew,

Physics:- I Class	*II Class*
P. B. Aravindakshan Pillai.	K. George
R. D. Atmabhiraman Nair.	P. J. Gervadis
V Gopalakrishna Pillai.	K. C. Mathew
M. G. Kunju Varki.	Oommen V. Jacob
Yohannan John.	C. P. Philip
Sry. K. G. Mary.	A. V. Varki
Oommen P. Ittyerah	Sry. Elizabeth John

Intermediate Examination.

Number presented for the whole examination 219

Number passed completely: 117

Percentage: 53.4

Subjects.	*Percentage of Pass.*
English —	70.9
Malayalam —	85.8
Hindi —	67.6
Mathematics —	83.8
Physics —	96.9
Chemistry —	91.7
Biology —	85.7
Ancient History —	84.2
Modern History —	64.5
Logic —	88.5
Psychology —	96.3

Number securing I Class Pass: 43.

Number securing II Class Pass: 74.

PREBENDARY W. E. S. HOLLAND.

By Rev: John Beall, M. A.

Prebendary Holland was well in his seventies when I first visited him in the vestry of St. Mary Woolnoth church in the City of London. He was proud of being Rector of

this ancient parish, which contains the Mansion House—traditional home of the Lord Mayor of London—and which boasts its association with Wilberforce and the slaveshipper-turned-parson Newton, who together did so much to stop the slave trade.

We walked from the vestry to his favourite restaurant, through the bounding heart of London. What was this old clergyman that so many faces should light up at his approach? No country squire received more salutations. Policemen, road sweepers, girl typists and business men, all seemed to recognise him with such prompt happiness. Immaculately dressed, Prebendary Holland clutched me firmly with one hand, while the other seemed permanently engaged in raising his hat in friendly greetings. But though for many years he had given himself unsparingly to this city parish, yet he still had so much room for all things Indian and the India he had served for more than thirty years. Indian students in London flocked to see him—and how he loved to meet them, especially the ones from Alwaye! He only served here for three years, yet he is a part of our tradition and one of our heroes. He once confessed envy of K. C. Chacko's being privileged to serve out his retirement within a stone's throw of the college. His enthusiasm for India was so great that it was infectious to the point of making him one of the most remarkable missionary recruiters. The majority of Europeans who have taught in this college did so because they had met and listened to Holland. One instance will suffice. Years ago he went to preach at the famous Harrow school. A young boy met the preacher at the station and carried his bag for him. That boy was Lester Hooper, who in later years first joined the college staff and afterwards, before his early tragic death, founded the Settlement.

Prebendary Holland loved people. His joy in all meetings was manifest in the glow of the happiest face I have ever seen. Surely the face of Moses could not have been brighter! Yet, his eyes twinkled with the loveliest of fun. To all in need he gave a ready ear and godly counsel. His letters to his friends were regular and inspiring and never commonplace. One seldom thought of him as a scholar, yet he was a man of wide knowledge and deep thought. On occasion he paid me the undeserved compliment of assuming that I was as proficient in Greek as he, so that I would be put to difficulty in working out the extensive quotations in his letters. These great thoughts indicated the planes on which he lived; and the correct writing of every Greek breathing and accent was typical of his care for the smallest of things.

I was on my actual way to see him, with a present of cashewnuts from one of his Alwaye friends, when I was told he had passed away the previous night. Only his exhausted frame had perished. Bishops, the Dean of St. Pauls, Canons, company directors, office boys, waitresses, policemen, students, all attended the funeral. I shared a book with a west coast merchant. The whole service was simply one glorious act of praise without a note of sorrow: it was as his life had been. For Willie Holland had fought the good fight and kept the faith, and we know he rests where his heart has always been fixed.

Dr. T. I. Poonen, M. A., Ph. D.

Sri. C. P. Mathew, M. A., M. P., (Principal).

Dr. K. C. Joseph, M. A., Th. D. (Toronto).

Policemen, r
business me
with such pr
dressed, Pre
firmly with o
permanently
friendly gre
years he
this city p
room for all
had served f
students in L
how he loved
ones from Al
three years, y
and one of ou
envy of K. C.
serve out his
throw of the c
India w

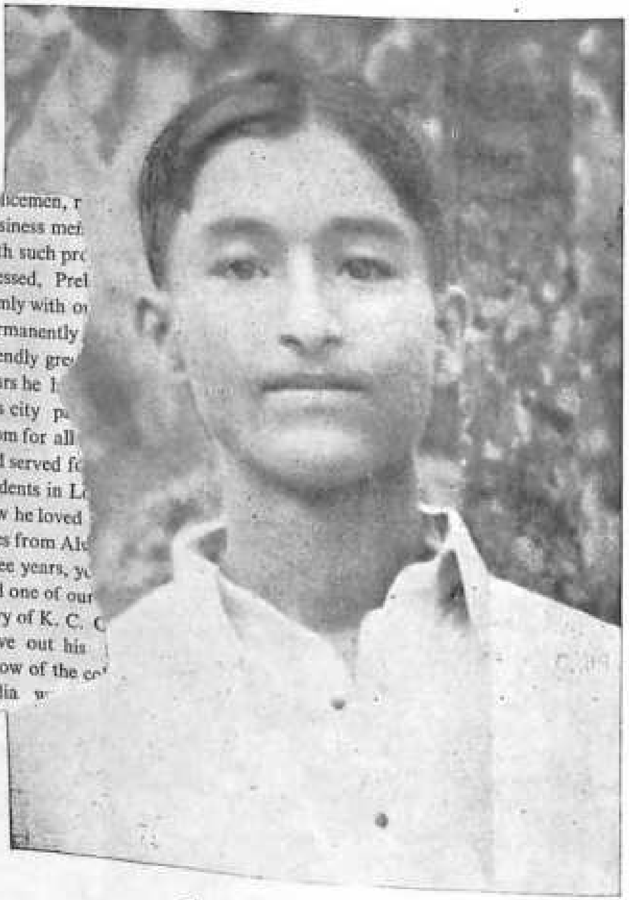

The Late Mr. M. Jacob Varughese

IN MEMORIAM.

"He that believeth in me, though he were dead, yet shall he live".

St. John XI. 25.

M. Jacob Varughese joined the college and Tagore Hostel on the 16th of June 1951. Quietgoing and serious minded, having a definite end in view towards the realization of which he worked hard, young Varughese won the affection and esteem of all of us. Quite unexpectedly after a brief illness he passed away on the 8th of December 1951. In his last moments he was serene and even cheerful, and his parting words full of hope. Though he has passed away from us, his memory will abide and his spirit hearten us.

"The call was sudden, and the blow severe,
To part with him we loved so dear.
Nobody knows the depth of our regret;
We loved him well, but God loved him best."

By his mates in the Tagore Hostel.

List of Exchange Magazines

1. The Albertian, Ernakulam.
2. The Marian Voice, St. Mary's College, Trichur.
3. The Beasant Theosophical College Magazine, Madanapalli.
4. The Magazine of the St. Joseph's College, Trichinopoly.
5. Malabar Christian College Magazine, Calicut.
6. The Andhra Christian College Magazine, Guntur.
7. The Law College Magazine, Ernakulam.
8. The College of Engineering Magazine, Trivandrum.
9. The Madras Christian College Magazine, Madras.
10. Sacred Heart College Annual, Thevara.
11. St. John's College Magazine, Agra.
12. The Sunflower—Women's Christian College, Madras.
13. The Training College Annual, Trivandrum
14. Vivekananda College, Madras.
15. St Thomas' College Magazine, Trichur
16. N. S. S. Hindu College Magazine, Changanacherry.
17. The Govt. College Miscellany, Mangalore.
18. The Chronicle, Govt. College, Chittur.
19. St Albert's College Journal, Ernakulam.
20. The Excelsior, St Berchman's College, Changanacherry.
21. Mar Ivanios College Magazine, Trivandrum.
22. Mahatma Gandhi College Magazine, Trivandrum.
23. St. Xavier's College Magazine, Bombay.
24. Farook College Magazine, Farook.
25. Ahmednagar College Quarterly, Ahmednagar.
26. Govt. Brennen College Magazine, Tellicherry.
27. Scottish Church College Magazine, Nagercoil.
28. The Zamorin's College Journal, Calicut.
29. The University College Magazine, Trivandrum.
30. Madhava Ayurveda College Souvenir, 1952, Ernakulam.

MAGAZINE COMMITTEE

Mr. C. P. Mathew, M. A., *Principal.*
" V. M. Ittyerah, M. A.
" K. Jacob, M. A.
Dr. K. C. Joseph, M. A., Ph. D. (Toronto).
" T. B. Thomas, M. Sc., (Dunelm).
Mr. A. Aravamuda Ayyangar, M. A., *Editor, English Section.*
" P. Krishna Pillai, B. O. L., *Editor, Malayalam Section.*

Price per copy :—Rupee One.

Printed at the C. M. S. Press, Kottayam.
Edited by A. Aravamuda Ayyangar, M. A., and Published by C. T. Benjamin, M. A.